Mr.I.PENIKS
4223 Dorchester Str.W.
Montreal 6, P.Q.

The Latvian Newspaper for Canada and U.S.A.
Published Twice Weekly
by the DAUGAVAS VANAGS
Editorial and Business Offices:
123 Huron St., Toronto, Ont., Canada
Telephone — WA 0792
Editor in USA: A. Zvēriņš,
102—15 65 Drive Richmond Hill 18, N. Y. USA
Tel.: Virginia 9-7770
AUTHORIZED AS SECOND CLASS MAIL POST OFFICE DEPARTMENT, OTTAWA

LATVIJA
AMERIKĀ

Nr. 99./122. TREŠDIEN, 1952. G. 17. DECEMBRĪ 2. GADS

Latviešu laikraksts Amerikā
Iznāk divas reizes nedēļā — trešdienās un sestdienās
Izdevējs — Apgāds DAUGAVAS VANAGS
Galvenais redaktors — INGRIDA VIKSNA
Redakcija un kantoris:
123 Huron St., Toronto, Ont. Canada
Telefons — WA 0792
ASV redakcija: A. Zvēriņš,
102—15 65 Drive, Richmond Hill, 18, N. Y. USA
Tel.: Virginia 9-7770
Abonēšanas maksa ASV un Kanadā:
par 1 mēn. $1.50; par 3 mēn. $4.50;
par 6 mēn. $8.50; par 1 gadu $18.—
Sludinājumu maksa:
slud. daļā $1.40; tekstā $2.80
par vienu collas telpu 1 slejā

EIZENHAUERS IERADIES ŅUJORKĀ

Ņujorkā. — Eizenhauers savu pēdējo ceļa posmu atpakaļ uz ASV veica ar lidmašīnu. Svētdienas rītā viņš ieradās Losandželosā, no kurienes devās tālāk uz Ņujorku. Eizenhauers tur korespondetiem deva īsu interviju. E. izteicās, ka viņš bijis Korejā, lai uz vietas vērotu notikumus un tā iegūtu vispilnīgāko informāciju par militāro un politisko stāvokli. ASV tautai nav jāgaida no viņa kāds pēkšņs atrisinājums, bet viņa pieredze Korejā kalpos nolūkam — rast Korejā labvēlīgu atrisinājumu.

Eizenhauers tūliņ devās uz savu mītni, solot sniegt vēlāk garāku pārskatu par saviem novērojumiem.

Vēl nav zināms, kad Eizenhauers tiksies ar ģen. Mekarturu. Trūmens pēdējam jau pārmetis klusēšanu par viņa plānu iespējamu atrisināšanu Korejas jautājumā un prasa, lai Mekarturs nāk klajā ar saviem padomiem.

Moslēmieši pieteikuši Francijai svēto karu

Kasablankā. — Kaut arī Tunisijā atkal iestājies klusums un franču karaspēkam atlicis tikai patruļu dienests pilsētās un bieži apdzīvotās vietās, tomēr vietējo iedzīvotāju un nacionālistu organizāciju nostāja liecina, ka cīņa par Tunisijas un Marokas neatkarību netiks pārtraukta. Pašreiz visas moslēmiešu tautas ved sarunas par saskaņotu sadarbību pret franču virskundzību.

Moslēmiešu tautu bloks ir vienojies un izsludinājis „Svēto karu" pret Franciju, kura esot pārkāpusi savas konstitucionālās tiesības un vainojama pēdējo dienu asiņainajos nemieros, kas prasīja 60 cilvēku dzīvības.

Pašreiz Tunisā un Kasablankā atklātas demonstrācijas ir aizliegtas, bet tās notiek Ēģiptē, kur viesojas Irakas militārais diktātors, kurš kopā ar ģen. Nagību piedalījās demonstrācijās pret Francijas uzkundzēšanos Tunisijai un Marokai.

Piektdien Apvienoto Nāciju Politiskā komitejā tikai ar 3 balsu vairākumu noraidīja arabu tautu priekšlikumu par AN tiešu iejaukšanos Tunisijas un Marokas jautājumos. Anglija, Kanada un ASV balsoja pret šo priekšlikumu. Turpretim otru priekšlikumu - par sarunu sākšanu starp Franciju un Tunisijas un Marokas nacionālistu organizācijām atbalstīja ļoti daudzas valstis; šo priekšlikumu pieņēma ar 45 pret 3 balsīm.

Vēl nav zināms kā uz to reagēs Francijas valdība, kas šo jautājumu apspriešanā nepiedalās.

BEIGUSIES BRITU IMPĒRIJAS KONFERENCE

Londonā. — Ceturtdien Londonā beidzās Britu imperijas valstu ministru prezidentu un saimniecisko darbinieku 2 nedēļu konference. Nobeigumā Čerčils nolasīja presei un angļu tautai konferences izdoto ziņojumu, kurā teikts, ka visas 9 Britu imperijas valstis atzīst nepieciešamī bu celt angļu sterliņa kursu, palielināt Anglijas eksportu un radīt jaunus angļu rūpniecības uzņēmumus imperijas valstīs,pastiprinot arī angļu kapitāla ieguldīšanu šajās valstīs.

Taču vissvarīgākais lēmums, ko pieņēma Londonā, ir zelta vērtības pazemināšana, kas savukārt nepieciešams sterliņa kursa celšanai. Maz gan ticams, ka ASV šo angļu priekšlikumu atzīs, jo mazinot zelta vērtību, krīsts arī dolara vērtība attiecībā pret mārciņu.

Šo svarīgo problēmu apspriešanai un jaunas amerikāņu financiālas palīdzības saņemšanai Čerčils ieradīsies Amerikā, kas varētu notikt drīzumā pēc tam, kad Eizenhauers būs pārņēmis ASV vadību savās rokās.

Višinska kungs, Apv. Nācijās Jūs melojāt par Baltijas valstīm!

JAU 1939. GADA RUDENĪ KREMLĪ BIJA IZLEMTS OKUPĒT UN SOVJETIZĒT BALTIJAS VALSTIS

SARUNA AR BIJ. PADOMJU DIPLOMĀTU IGORU BOGOĻĒPOVU, KAS PIERĀDA PAD. SAV. AGRESIJU BALTIJAS VALSTĪS

Apvienoto Nāciju juridiskās komitejas 4. decembra sēdē debatēs par Pad. Savienības priekšlikumu no jauna definēt agresijas jēdzienu, negaidīti ieradās A. Višinskis un rumāja par Baltijas valstu iekļaušanu Pad. Savienībā, mēģinot atspēkot ASV delegāta senātora Grīna konstatējumu iepriekšējā sēdē, ka Baltijas valstu okupācija un inkorporācija Pad. Savienībā jau skaidri parāda, kas ir agresija.

A. Višinskis atbildēja, ka pašas Baltijas valstu valdības, pretēji igauņu, latviešu un lietuviešu tautu interesēm un gribai un pārkāpjot nolīgtos līgumus ar Pad. Savienību, esot gatavojušas agresiju pret miermīlīgo Padomju Savienību. Tādēļ pašas tautas esot gāzušas ienīstās nacionālās valdības un brīvās — vispārējās, tiešās un aizklātās vēlēšanās ievēlējušas Saeimas, kas izteikušas šo tautu gribu iestāties Pad. Savienībā. Un lai piešķirtu ticamību saviem vārdiem, Višinskis atsaucies uz lielčekistu Beriju, kas komūnistu partijas 19. kongresā oktobrī apgalvojis, ka Baltijas valstu dzīve tagad esot laimīgāka.

Lai atspēkotu šos Latvijas neatkarības kaprača A. Višinska ciniskos melus un novērstu brīvās pasaules maldināšanu un lai līdzšinējiem pierādījumiem pievienotu vēl jaunu liecību no paša A. Višinska ārlietu ministrijas darbiniekiem vidus, Amerikas Latviešu Apvienības valdes viceprieksšēdim un Baltijas tautu sadarbības biroja vadītājam V. Lambergam bija saruna ar bij. padomju diplomātu Igoru Bogoļēpovu.

Igors Bogoļēpovs, Ļitvinova, Molotova, Višinska un Ždānova līdzstrādnieks, 20 gadus strādājis Padomju Savienības ārlietu ministrijā, dzimis Sibirijā, Tomskā, tautsaimniecības profesora I. Bogoļēpova dēls, beidzis Ļeņingradas universitātes juridisko fakultāti, savu padomju karjēru ar padomnieka rangu beidzis Baltijas valstīs 1941. gadā, tagad dzīvo ASV un ir aktīvs pretkomūnisma cīnītājs.

— Kā mēs zinām no Jūsu rakstiem amerikāņu presē, Bogoļēpova kungs, Jūs bijāt 1940./41. gadā Baltijas valstīs kā padomju valdības augsts darbinieks. Ko Jūs varat teikt tuvāk par savu darbību tur?

— No 1923. g. es atrados Pad. Savienības diplomātiskajā dienestā. 1939. g. Molotovs mani izraudzīja Vissavienības radio komitejā pārraudzīt ārzemju raidījumus. Līdz tam ārzemju raidījumi atradās Kominterna vadībā un iestādē, kuŗas vadību es pārņēmu, strādāja gandrīz vienīgi ārzemju komūnisti. Manu jauno padoto vidū bija arī tagad Prāgā pakārtais Rūdolfs Slanskis. Tanī laikā Pad. Savienība vārda tiešā nozīmē trīcēja Vācijas priekšā, un tādēļ nolēma visu propagandu — iespiesto un radio — padarīt vairāk uzmanīgu, izņemot to, kas nāk no Kominterna rokām un pakļaut to ārlietu komisāriātam, t. i. diplomātiskai kontrolei. Apmēram pēc gada mani nosūtīja uz Baltijas valstīm palīdzēt Višinskim, Ždānovam un citiem izdarīt Baltijas valstu „auksto" aneksiju. Man bija jāpalīdz sarunās ar Vāciju likvidēt viņas intereses Baltijas republikās un vienā laikā arī noorganizēt Maskavas raidījumu skandināvu, vāciu un angļu valodā tālākraidīšanu vietējos radiofonos. Mana misija bija noteikta īslaicīga.

Bet es drīz pārliecinājos, ka man bija jāpiekļeras pie Baltijas valstīm: es zināju, ka karš ir deguna galā un ka no šejienes man būs vieglāk nekā no Maskavas īstenot bēgšanas plānu uz Rietumiem. Nodoms bēgt, lai izkļūtu brīvībā un varētu atklāt patiesību par Pad. Savienības politiskiem mērķiem pasaules iekarošanai. Jau tad mani šausmināja Rietumu nezināšana un maldi par komūnismu.

Es vēl nevaru atklāt, kā man izdevās palikt Baltijā un kļūt par padomju Igaunijas tautas komisāru padomes locekli un Tallinas radiofona direktoru, tāpat, kā es nevaru atbildēt, kā man izdevās pārnākt pāri frontes līnijai karā ar Vāciju.

— Vai Jūs piedalījāties sarunās ar Baltijas valstu ārlietu ministriem 1939. gadā, kas noveda pie Latvijas, Igaunijas un Lietuvas neatkarības iznīcināšanas?

— Par laimi, ne. Tanī laikā es kontrolēju ārzemju raidījumus. Bet es biju informēts par sarunu gaitu, jo saņēmu instrukcijas, kāda līnija ieturama ārzemju raidījumos.

— Vai sakarā ar Višinska apgalbojumiem AN juridiskajā komitejā Jūs varētu minēt kādus jaunus pierādījumus par Pad. Savienības agresiju Baltijas valstīs?

— Domāju, ka galvenais jau vairāk vai mazāk ir zināms. Varu tikai apstiprināt no pirmavota, ka no padomju valdības puses jau no paša sākuma, t. i. jau pirms savstarpējās palīdzības paktu parakstīšanas Kremlī 1939. g. rudenī bija noteikti izlemts okupēt un sovjetizēt Baltijas valstis. Bazes bija tikai pirmais solis uz to. Tas, protams, nav nekas jauns latviešiem un viņu likteņa brāļiem. Bet Rietumiem gan vajadzētu reiz saprast, ka kad arī un ar ko arī Staļins iesaistījies sarunās, šo sarunu īstenais, bet rūpīgi apslēptais mērķis ir — otras sarunu puses pilnīga likvidācija un sagrābšana komūnisma varā. Tā notika Baltijā, tā tas šodien notiek arī Korejā. Lai dotu Jums vēl kādu pierādījumu, ka A. Višinskis Apvienotās Nācijās melojis par Baltijas valstīm un to dzīvi Padomju Savienības okupācijā, atsaucos uz neapgāžamu faktu, ka jau 1939. g. vasarā bija samobilizēti divi sarkanās armijas korpusi un nolikti stratēģiskā rezervē starp Jamburgu un Polocku galvenā stāba rīcībā. Šie korpusi jau tad bija izraudzīti Baltijas valstu okupācijas operācijām. No to sastāva vispirms bija izdalīti garnizoni bazēm, pēc kam tiem bija galīgi jāokupē Baltijas republikas. Bet pēc Somijas negaidītās un varonīgās pretošanās šie korpusi saņēma tanku un aviācijas papildinājumus: baidījās, ka latvieši un igauņi izrādīs bruņotu pretestību. Jau iepriekš padomju ģenerālstābs bija izlaidis Baltijas valstu kartes, apzīmējot tās par Pad. Savienības republikām.

— Tātad, padomju valdībai nebija pārliecības, ka Baltijas valstu okupācija notiks bez kara darbības?

— Kremlis zināja, ka Baltijas tautas ir pretkomūnistiski noskaņotas un līdz ultimātu iesniegšanai 1940. g. jūnijā Maskavā domāja, ka būs jākaro. Baidoties no Somijas piemēra, ultimātu iesniegšanu par faktisku beznoteikumu kapitulāciju visu laiku kopš bažu līgumu parakstīšanas Kremlis atlika līdz tam brīdim, kad kļuva zināms, ka kapitulāciju pieņems.

— No kurienes tad Kremlis uzzināja, ka Baltijas valstis padosies bez cīņas?

— Vispirms, no vāciešiem. Tie regulāri padomju pārstāvībām Berlīnē, Tallinā, Rīgā un Kauņā ziņoja par Baltijas valdību apprasīšanos par eventuālu vācu starpniecību un aizsardzību. Otrkārt, no padomju ceļojošiem aģentiem Rietumu valdību aprindās. Višinskis man teica, ka viņš regulāri lasījis baltiešu diplomātisko pārstāvju Londonā un Parīzē telegrammu kopijas par palīdzību un aukstās Londonas un Parizes atbildes.

— Vai Jums, varbūt, zināmi tādi latvieši, kas kādu iemeslu dēļ ir neatkarības laikā darbojušies Kremļa nolūku labā?

(Nobeigums 4. lpp.)

VIŠINSKIS NEAPMIERINĀTS AIZBRAUC NO ŅUJORKAS

VIŅU PAVADA BALTIJAS VALSTU ĒNA

PSRS ārlietu ministrs A. Višinskis 9. decembrī atstāja Ņujorku un ar franču tvaikoni Libertē izbrauca uz Eiropu.

Višinskis ieradās Ņujorkā 13. oktobrī, un pirmais, ko viņš ieraudzīja nokāpjot Amerikas krastā, bija latviešu un citu tautību demonstrantu plakāti, kuŗos uzskatāmi bija attēlota viņa loma Latvijas brīvības iznīcināšanā. Tā Baltijas valstu ēna viņam neatlaidīgi sekoja jau no pirmās dienas, kad tas ieradās uz AN pilnsapulci. Delegācija, ar kuŗu Višinskis ieradās, ir padomju dipolmātu izlase un delegāti augsto amatu dēļ tā ir uzskatāma par ievērojamāko delegāciju, kādu Maskava sūtījusi uz starptautiskām konferencēm kopš Potsdamas laika. No tā var secināt, ka Višinskim bijuši lieli plāni braucot šurp. Padomju delegāciju AN turpmāk vadīs A. Gromiko.

Višinskis ar saviem pavadoņiem ieradās kuģu piestātnē un pēc iepriekš izstrādātās kārtības devās uz preču liftu, ar kuŗu pacēlās otrā stāvā. Savā zemē Maskavas satraps nekad nenonāk saskarē ar vienkāršo tautu un tādēļ grib pieturēties pie šādas kārtības arī Amerikā, kādēļ tas arī nelietoja parasto pasažieru liftu. Pie kuģa Višinski sagaidīja reportieri un fotografi. Višinska pēdējie vārdi bija pārmetums Apvienotām Nācijām. Pilnsapulce neesot pildījusi savu pienākumu „cīņā par mieru." Padomju Savienība, turpretim, esot darījusi visu, lai izveidotu AN par miera ieroci. Višinskis runāja krieviski un teikto angliski tulkoja delegācijas locekļis Soldatovs. Beigās Višinskis pārgāja no krievu valodas uz lauzītu angļu valodu un novēlēja amerikāņu tautai priecīgus Ziemassvētkus un laimīgu Jauno gadu.

Žurnālisti vēlējās zināt, kāpēc Višinskis aizbrauc nenogaidot pilnsapulces beigas, vai viņš vēl atgriezīsies uz pilnsapulces noslēgumu un vēl daudzas citas lietas, bet Višinskis neatbildēja.

PROTESTĒ PRET PAD. SAV. OKUPĀCIJU BALTIJAS VALSTĪS

LATVIJAS SŪTŅA VAŠINGTONĀ J. FELDMANA MEMORANDS AN 7. PILNSAPULCES PREZIDENTAM L. B. PIRSONAM

LĪGUMI UN VIENOŠANĀS PAKTI

II

Formālās attieksmes starp Latviju un Pad. Savienību tika deklarētas Rīgā, 1920. g. 11. augustā, noslēgtajā miera līgumā.

Šā līguma 2. paragrafs nosaka: „Krievija bez noteikumiem atzīst Latvijas valsts neatkarību, pašpārvaldīšanu un suverēnitāti un brīvprātīgi un uz visiem laikiem atsakās no visām suverēnām tiesībām par latviešu tautu un terrtoriju, kas iepriekš, saskaņā ar konstitūciju un starptautiskiem līgumiem piederēja Krievijai; līdz ar to šie līgumi beidz eksistēt.

Iepriekšējais stāvoklis, pēc kuŗa Latvija bija paklauta Krievijai, neuzliek nekādu pienākumu latviešu tautai un tās territorijai pret Krieviju.

(Tautu Savienības līgumu sakopojums, Nr. 67, 1920.—1921.)

1929. g. 9. februārī, Latvija, Pad. Savienība, Igaunija, Polija, un Rumānija Maskavā parakstīja protokolu par Parīzes 1928. g. 27. augusta līguma tūlītēju stāšanos spēkā.

Tālāk, papildinot minēto līgumu par kara noliegšanu, Pad. Savienība 1932. g. 5. februārī Rīgā parakstīja ar Latviju Neuzbrukšanas līgumu.

Minētā līguma pirmie divi paragrafi paredz:

1. PARAGRAFS

Abas līdzējas puses apņemas atturēties no jebkāda uzbrukuma otrai valstij, kā arī no jebkādiem varas darbiem, vērstiem pret otras valsts territorijas vai politiskās neatkarības neaizkaramību, vienalga, vai šāds uzbrukums vai varas darbi izdarīti patstāvīgi vai kopā ar citām valstīm, kaŗu piesakot vai bez kaŗa pieteikšanas.

2. PARAGRAFS

Abas līdzējas puses apņemas nesaistīties ne ar kādiem citiem militāra vai politiska rakstura līgumiem, kuŗi pēc sava satura:

1) apdraudētu šī līguma otras dalībnieces — valsts neatkarību, territorijas neaizkaramību vai tās politisko drošību,

2) īstenotu otras valsts saimniecisku vai financiālo boikotu.

(Tautu Savienības līgumu serija, 1934. g. Nr. 3408, pp. 123—127).

Augšminētais neuzbrukšanas līgums tika sākumā nolīgts uz 3 gadiem un 1934. g. 4. apr. pagarināts līdz 1945. g. 31. decembrim.

1932. g. 18. jūnijā Rīgā starp Latviju un Pad. Savienību nolīgts līgums par domstarpību un strīdus jautājumu nokārtošanu.

1. PARAGRAFS

Abas līguma slēdzējas puses apsolās, saskaņā ar šī līguma noteikumiem, iesniegt vienošanās komisijas izkārtošanai miera ceļā visus strīdus jautājumus, kas varētu rasties starp Latviju un Pad. Savienību pēc 1932. g. 2. februāŗa līguma spēkā stāšanās — strīdus, kas nevar tikt savlaicīgi nokārtoti diplomātiskā ceļā.

Šī apņemšanās attiecas jo sevišķi uz tām domstarpībām, kuŗas eventuāli rastos starp abām pusēm saskarā ar nolīgto līgumu vai turpmāko līgumu un paktu pareizu izpratni un šo līgumu īstenošanu.

(Tautu Savienība, līgumu serija, 1934. Nr. 3409, pp. 139—143)

1933. g. 3. jūlijā Pad. Savienība un Latvija blakus citām valstīm parakstīja Londonā Konvenciju par Agresora (Uzbrucēja) definēšanu tās 2. un 3. paragrafs skan:

2. PARAGRAFS

Starptautiskos konfliktos, pamatojoties uz spēkā esošiem līgumiem starp abām strīdus pusēm, par uzbrucēju (agresoru) tiek uzskatīta tā valsts, kas pirmā:

1) piesaka otrai valstij kaŗu,

2) ar saviem bruņotiem spēkiem ar vai bez kaŗa pieteikšanas ieiet otras valsts territorijā,

3) ar saviem sauszemes, jūŗas vai gaisa spēkiem uzbrūk otras valsts territorijai, kaŗu piesakot vai bez kaŗa pieteikšanas,

4) izdara otras valsts piekrastes vai ostu jūŗas blokādi,

5) atbalsta bruņotas bandas, kuŗas tiek formētas agresora territorijā, un iebrūk otras valsts territorijā vai arī neievēro otras valsts lūgumu spert savā territorijā attiecīgus soļus pret šīm bandām un nesniegt tām palīdzību.

3. PARAGRAFS

Nekādi militāri, politiski vai saimnieciski iemesli nevar būt par attaisnojumu 2. paragrafā minētai agrēsijai.

(Tautu Sav. līgumu serija, 1934. Nr. 3381, pp. 69—77.).

1939. g. 5. okt. Maskavā tika noslēgts starp Latviju un Pad. Savienību Savstarpējas palīdzības pakts uz 10 gadiem.

Šī pakta 5. paragrafs paredz:

Šis pakts nekādā veidā nedrīkst ietekmēt abu pakta parakstītāju valstu suverēnitātes tiesības, jo sevišķi viņu politisko uzbūvi, saimniecisko un sociālo sistēmu un militāro struktūru.

(Nobeigums sekos).

EIZENHAUERS UN KAŖA IZBEIGŠANA

Svarīgās, Eizenhauera un viņa tuvāko palīgu apspriedes uz kaŗakuģa Helene, atceļā no Korejas, vēl netiek izpaustas, taču presei pieejamā informācija dod norādījumus, ka apspriestas 4 Korejas kaŗa izbeigšanas iespējas:

1. Vispārējā ofensīva pret komūnistu fronti Korejā nolūkā atsviest sarkanos pāri Mandžūrijas robežai. Par šo versiju runāts visvairāk; tā saskan ar ģenerāļa Mekartura tezi, un to atbalsta Dienvidkorejas prezidents, viņa valdība un armijas vadība. Tas esot vienīgais atrisinājums AN solījumam — apvienot visu Koreju. Amerikāņi šo plānu paplašina visas Āzijas mērogā, jo AN intereses Āzijā ir komūnisma apturēšana un atsviešana atpakaļ. Pieņemt kādu kompromisa priekšlikumu amerikāņu militārā vadība nevēlas, tas Rietumu demokratijām būtu morālisks trieciens un varētu novest pie komūnisma tālākas izplešanās. Vispārējās ofensīvas gadījumā būtu jāpalielina bruņotie spēki frontē, uz jūŗas un gaisā. Uzbrukums vērstos ne tikai pret Ziemeļkoreju, bet arī pret Ķīnas sauszemi, kur zināma loma būtu arī Čangkaišeka armijai. Vispārējs uzbrukums prasītu Mandžūrijas bažu bumbošanu, kas savukārt varētu izraisīt Pad. Krievijas aktīvu iejaukšanos kaŗā. Bez tam, pievirzoties pie Mandžūrijas robežas, fronte stipri paplašinātos, (pašreiz tā ir 240 klm gaŗa), bet pretinieka piegādes līnijas stipri saīsinātos un atrastos Pad. Savienības bažu un kaŗaspēka vistuvākā aizsardzībā. Vispārējās ofensīvas atbalstītāji šos iebildumus mēģina aizstāt ar motivāciju, ka šādā ofensīvā ir zināms risks, bet neveiksmes gadījumā vēl vienmēr ir iespējams meklēt glābiņu atombumbās.

2. Pastiprināta kaujas darbība, ar ierobežojumiem uzbrukuma mērķiem.

Ar ierobežotu uzbrukumu būtu jāpanāk komūnistu spēku novājināšana, lai tos piespiestu pieņemt pamiera noteikumus.

3. Amerikāņu un pārējo sabiedroto aizstāšana ar dienvidkorejiešu armiju.

Daudzi domā, ka vislabāk būtu formēt jaunas korejiešu divīzijas, kas pēc iespējas ātrāk aizstātu ap 350.000 vīru lielo sabiedroto armiju, bet vai dienvidkorejieši vieni paši spēs pieveikt sarkano Ķīnu un Pad. Savienību — jāšaubās.

4. Līdzšinējā poziciju kaŗa turpināšana.

Šī versija ir visnepopulārākā. Tā nav pieņemama ne korejiešiem, ne amerikāņiem, ne arī tām valstīm, kuŗas uz ASV rīcību Tālos Austrumos raugās samērā nelabvēlīgi. Turpinot kaŗu pašreizējā frontes līnijā, būtu gan ietaupīts kaŗaspēks un mazināti zaudējumi, bet nekā izšķirīga tas nedotu. Bez tam amerikāņu tautas noskaņojums prasīt prasa pēc „ pārmaiņām," atstājot veidu, kā izbeigt kaŗu Korejā, jaunā prezidenta Eizenhauera ziņā.

Bet E. nav vēl izteicies, par kuru no šiem četriem plāniem viņš izšķirsies, lai gan jau pirms lidojuma uz Koreju bija zināms, ka E. pievēršas divām pirmajām versijām. Eizenhauers apsveic pastiprinātu korejiešu vienību formēšanu, bet tai pašā laikā tas izteicies, ka „ar naudu un korejiešu kaŗavīriem vien šo kaŗu nevar uzvarēt." M.

DV TORONTO NODAĻA
RĪKO Š. G. 20. DECEMBRĪ, 1087 QUEEN ST. W., (pie Dovercourt St.)
POĻU ZĀLĒ, IEEJA NO DOVERCOURT ST.
EGLĪTES VAKARU

Plkst. 15 EGLĪTE BĒRNIEM
Programmā: Māc. A. Lūša dievvārdi. KENIŅAS-KAJAKAS Ritmikas un baleta skolas priekšnesumi. Bērnu apdāvināšana. Rotaļas. Ieeja pret ziedojumiem. Lai visiem bērniem būtu dāvanas, mazo apmeklētāju vārdus lūdzam pieteikt pa tel. RU 1-0870.

Pl. 19 EGLĪTE PIEAUGUŠIEM
Deja. Dāvanas. Bufete. Spēlēs igauņu deju kapella. Vakara dalībnieki lūgti ņemt līdzi dāvanu saiņus, apm. $1.00 vērtībā, kas pret izlozes biļeti nododami pie kases.

Ieeja $1.00. Biedriem, iepriekš iegādājoties biļetes $0.75

Galdiņi pieprasāmi uz vietas sarīkojuma dienā no plkst. 18.30
(1034) Visi laipni ielūgti

ATCERĒSIMIES AR SAVU ZIEDOJUMU TRŪKUMCIETĒJUS ZIEMASSVĒTKOS
ZIEDOJUMI SŪTĀMI UZ ADRESI: A. PUTNIŅŠ, 280 WRIGHT AVE, TORONTO, ONT.

LATVIJA
AMERIKĀ

Redakcija patur tiesības iesūtītos manuskriptus saīsināt.
Neizlietotos manuskriptus neuzglabās, bet uz vēlēšanos nosūtīs atpakaļ, ja būs pievienota pastmarka.
Ar autora vārdu vai iniciāļiem parakstītajos rakstos izteiktās domas var arī neatbilst redakcijas viedoklim.

Kanadā trūkst pilotu

asažieru un preču aviācijas vaji tic, ka tuvākos pāris gados adā būs nepieciešami 500 vai āki lidmašīnu piloti. Kā jaulis var kļūt par tirdzniecības lis pilotu? Cik daudz laika tas a, ko tas izmaksā? Un kādas zredzes?

iziski nav jābūt nekādām pārškam, bet jābūt rokām un kā, veselai sirdij un plaušām. Jāarī normālai redzei bez brilun labai dzirdei. Aspirantiem, as tie sāk mācīties, ieteicams sevi fiziski pārbaudīt Tranta departamentā. To ievērojot, neiztērēs velti savu naudu, lepartaments teiktu „Nē"!

varīga ir arī izglītība. Dažas a satiksmes līnijas prasa uzt ienākо gatavības apliecību. īgi, ka aplikantam ir pilnīgi irvalda angļu vai franču valo-. Bez tam gaisa satiksmes līniinteresējas tikai par licensētiem kantiem 19 līdz 25 gadu veā, lai gan departaments piešķir nses līdz 45 gadu vecumam.

lakus lidošanas apmācībām kuriem, kas gatavojas komerciālas nses iegūšanai, jāstudē arī gailidošanas noteikumi, lidmašīnu ktūras elementi un motora konkcijas, lidošaans teorija, meteoģijas teorija, navigācija un naicijas radio palīglīdzekļi. Tādēļ natzināšanas matēmatikā un fii ir visai noderīgas.

ai saņemtu privātu licensi jābūt vienam pašam nolidojušam vismaz 30 stundu. Tā izmaksā $330, no kuriem $100 sedz valdība un vēl papildus maksā $100, ja licensētais iestājās Karaliskos Kanadas gaisa spēkos. Komerclicenses iegūšanai nepieciešamas 150 solo lidojuma stundu, kas papildus izmaksā $1.260.

Aspirintam jānolido 10 stundas naktī, 20 stundas ar instrumentiem, jāprot nosēsties negadījumu gadījumos jāprot izvadīt lidmašīna no grīstes un jānolido trijstūra kursā 300 jūdzes virszemes lidojumā. Tikai tad tas var domāt par pārbaudīma darba rakstīšanu un komerclicenses lidojuma pārbaudījumu turēšanu.

Tomēr ne visiem jaunekļiem, kas saņēmuši komerclicenses, izdodās arī dabūt darbu uz pasažieru līnijām, bet ap 80 proc. var pildīt šīs prasības. Tos vēl daudz nopietnāki fiziski pārbauda gaisa līniju sabiedrības, nekā iesniedzot licenses. Jaunos lidotājus vēl trīs mēnešus apmāca un tiem jāiztur vēl dažas tālākas pārbaudes.

Bet ja arī tie nedabū darbu lielajās sabiedrībās, tiem vēl arvienu ir iespēja darboties mazajās lidmašīnu sabiedrībās vai vest kravu uz ziemeļiem. Protams, ne jau katram ir iespējams iekļūt augsti atalgoto gaisa kapteiņu kārtā ar $14.000 gada algas, bet arī bez tās tas ir visai labi atalgots darbs.

LIDMAŠĪNĀM BŪS VADĀMĀS RAĶETES

Kanada plāno apbruņot visu savu jas lidmašīnu floti ar vadāmām etēm. To nesen paziņoja RCAF ekšnieks gaisa spēku maršals W. Curtis.

Kā no lidmašīnas uz gaisa mērizšaujamās, tā arī no zemes uz a mērķiem izšaujamās raķetes stās visai strauji," viņš iztei-. „Mēs pieskaņojam kā savas nas kaujas lidmašīnas, tā arī via laika lidmašīnas no gaisa izjamām uz gaisa mērķiem un patām raķetēm, kad tās būs gaas.

Pēdējos gados Kanadas aizsardzī pētniecības pārvalde attīstījusi lu seviški slepenu gaisa kuģa ojektili savā Kvēbekas provinces lcartjēras ieroču laboratorijā. as sīkās ziņas ir aizliegts izpaust sardzības nolūkos.

Projektiļus pieskaņos F-86E sebīsās distances strūklu lidmašīn, ko ražo Canadian Ltd Montilā, un CF-100 kanukiem — garās distances strūklu lidmašīnām, ko ražo Avro Canada Ltd. Maltonā.

No gaisa bazes uz gaisa mērķi vadāmos projektiļus varētu salīdzināt ar pašlidojošiem artilerijas šāviņiem zem spārniem vai zem degvielu krātuves kaujas lidmašīnās, ko lieto pret ienaidnieka lidaparātu. No zemes uz gaisa mērķiem vadāmos projektiļus varētu salīdzināt ar pretgaisa aizsardzības bateriju šāviņiem.

Gaisa maršals Kertis izteicās, ka kaujas lidmašīnu ražošana norit pēc paredzētā plāna, un 1953. gada sākumā visādu laika apstākļu kaujas lidmašīnu vienības varēs šini zemē jau sākt veidot.

„Līdz šai dienai nākošā gadā jau lielākā daļa kaujas vienību būs izveidota. Radara iekārtas būs jau 100 proc. apmērā iekārtotas, lai laikus brīdinātu, ja kāda ienaidnieku lidmašīna ielidotu Kanadas teritorijā vai tai tuvotos. Apmācības vienības būs pilnā kārtībā un kopīgas gaisa spēku stiprums būs apm. 50.000 vīru.

DAUGAVAS VANAGI

VĒL NAV PAR VĒLU!

DV Kanadas valdes aprūpes nore paziņo, ka tautieši, kas vēl lētos trūkumcietējus Vācijā ieiecināt Ziemassvētkos, to var vēl larīt, nosūtot ziedojumus tieši Vāciju, vai caur DV Kanadas ldes kasieri A. Putniņu, — 280 right Ave, Toronto, Ont. Tā kā icis nedaudz dienu, ieteicams paigties, lai sūtījumi sasniegtu samējus laikā. Paciņas līdz svētem vairs neaizies, bet gan naus sūtījumi ar gaisa pastu, ja sūāji tos nosūtīs šonedēļ.

Aprūpes nozare ir saņēmusi no icijas personu adreses, kam neeciešama palīdzība no ārzemēm. dreses saņemamas pie nozares vatāja, 66 Cowan Ave, Toronto, Onrio, tel. LL 7606 vai laikraksta atvija Amerikā kantorī, 123 Hun St., Toronto. Saņemts arī saksts par vēl neizziņotām veco užu mītnēm Vācijā.

1. Deingenas veco ļaužu mītnē latvieši, pārstāvis Ž. Celms, 14 Dettingen b. Urach, Altersheim.
2. Dornstates — 32 latvieši, pārāvis K. Volfs, Dornstadt b. Ulm, Altersheim.
3. Fareles — 365 latvieši, pārstāvis J. Būmanis, 23 Varel b. Oldenburg, Altersheim.
4. Getelfingenas — 9 latv., pārstāvis M. Izaks, 14b, Goettelfingen Kr. Freudenštadt, Bruderhaus.
5. Jordanbadas — 7 latvieši, pārstāvis O. Berkolds, 14b Jordanbad b. Biberach a. d. Riss.
6. Pirnes — 18 latvieši, pārst. J. Klaviņš, Prien-Chiemsee Holet „Chiemsee", Altersheim.

Šernbakas — 11 latvieši, pārst. Freimanis, 14b Schenbach, Post Altensteig, Bruderhaus.

Darīsim iespējamo un jau šodien pat nosūtīsim dažus dolarus vai nu tieši ar vietējo pastu vai iemaksāsim DV kasierim, ar norādījumu, kam nauda izmaksājama. Būs mūsu tautiešiem gaišāki Ziemassvētki.

DV Kanadas valde

ZIEDOJUMI

Kaŗa Invalidu Nama iegādei Vācijā ziedojuši:

$279.50 DV Hamiltonas nodaļas savāktie ziedojumi, kuŗus ziedojuši: $2.00 V. Krēgeris; $2.00 L. Arone; $5.00 Līcītis; $2.00 Alfr. Liepa; $2 L. Bārs; $2.00 O. Dreimanis; $2.00 G. Peluce; $0.50 D. Bijons; $2.00 Anna Andrejsons; $2.00 H. Liepiņš; $2.00 A. Lubovs; $1.00 A. Skulmis; $2.00 M. Franckevics; $1.00 T. Ansons; $1.00 R. Klaviņa; $1.00 E. Pečs; $1 V. Bauze; $0.50 E. Kreišmanis; $3.00 M. Smiltnieks $2.00 R. Saulītis; $1.00 A. Zībergs; $2.00 A. Cīrulis; $2.00 Marta Jonass; $2 O. Jonass; $2.00 Čl Garants; $1.00 O. Kodis; $2.00 A. Zvaigzne; $1.00 E. Konstance; $1.00 E. Bušs; $1.00 E. Zarāns; $1.00 D. Pelūde; $5.00 I. un L. Zeltiņi; $2.00 L. un A. Freimaņi; $4.00 E. Zaķis; $1.00 R. Bulte; $1.00 E. Sebriņš; $5.00 P. Paulītis; $2.00 H. Auzēns; $1,00 A. Auzēns; $1.00 V. Martinaitis; $2.00 A. Remkins; $3.00 E. Pavasars; $1 M. Jēkabsons; $1.00 I. Gilners; $1 A. Gilners; $2.00 J. Valenteins; $1 V. Tuklers; $4.00 M. Gailis; $1.00 N. Rudzītis; $5.00 L. un J. Sudnovs; $2.00 I. Freibergs; $2.00 V. Zvirbulis; $2.00 J. Berģis; $2.00 E. Gustiņš; $2.00 V. Lejnieks; $1.00 Ž. Lapuķe; $1.00 O. Grāvītis; $2.00 L. Andersons; $1.00 St. Skrejmanis; $1.00 J. Vilks; $1.00 L. Lapsa; $2 E. Kuncāns; $1.00 V. Putns; $1.00 S. Savickis; $1.00 Immurs; $1.00 E. Minkevičs; $2.00 D. Pūpols $1.00 E. Žīgurs; $1.00 E. Svizars; $1.00 I. Benksons; $1.00 I. Čipāns; $1.00 F. Mamonoff; $1.00 P. Strams; $1 I. Mozga; $1.00 A. Elksnis; $1.00 A. Magrics; $1.00 E. Zarāns; $2.00 B. Treimanis; $1.00 M. Treimanis; $2.50 A. Andersons; $2.00 A. Ekmanis; $1.00 L. Jankovics; $1.00 I. Laks; $2.00 Kurmītis; $1 A. Krauklis; $1.00 M. Upenieks; $2.00 D. Seisums; $2.00 A. Seisums; $1.00 A. Bajārs; $1 K. Sprudzāns; $2.50 Zilgmes ģim.; $1.00 L. Dāvis; $2.00 J. un P. Dāvis; $1.00 T. Janovskis; $1.00 J. Ozols! $1.00 K. Beķeris; $1 H. Beķeris; $1.00 B. Mutuls; $5.00 V. Lūsis; $2.50 M. Grīnbergs; $2.00 A Martinaitis; $2.00 H. un A. Mieļēni; $2.00 E. Bitmanis; $3.00 E. Alksnis; $1.00 T. Osis; $5.00 M. Dziļums; $2.00 V. Kudiņš; $2.00 E. Valtenbergs; $2.00 J. Freimanis.

(Turpinājums sekos)

eceļošanas, ieceļošanas vīzu, pasu, zīvokļa, darba un pavalstniecības lietas kārto
ALEKSANDRS KĀNBERGS
596 Sherbourne St., Toronto
Tel. RA 7149

ZEM DIENVIDU ZVAIGZNĀJA

18. NOVEMBRIS AUKLANDĒ

Jaunzēlandes latvieši aicina sūtņus K. Zariņu un J. Feldmani uzņemties iniciātīvu vispārējo tiešo un aizklāto vēlēšanu noorganizēšanā globālās latviešu pārstāvības izraudzīšanai.

Kulminācijas punkts Auklandes latviešu saimei bija sestdien 22. novembrī lielā vienotībā un pacilātībā nosvinētie Latvijas valsts dibināšanas atceres svētki. Tuvāku datumu šai vēsturiskai dienai nebija iespējams izraudzīt tāpēc, ka latviešu mācītājs Reinfelds nevarēja ātrāk ierasties pie mums, jo bija solījies apmeklēt galvenos latviešu centrus Kraistčērčā un Velingtonā, no kurienes atveda mums siltus sveicienus.

All Saints anglikāņu baznīcā (kas savas durvis jau vairākkārt viesmīlīgi atvēruši latviešiem gan iesvētībām, gan Lāčplēšu dienai) pēc dievgalda dievkalpojumu kuplināja brīvmākslinieces Hermīnes Grāves ērģeļu pavadījumā nodziedātā Vītola kantāte Tēvijai, kas dažam labam baznīcēnam izvilināja kautrīgu valgumu acīs.

Turpinājums norisinājās baznīcas koncertu zālē, pilnīgi atsevišķā ēkā, kas ar savu plašumu veicināja pilnīgas savrupības izjūtu. Pie ieejas zālē divas tautu meitas pie griezta koka šķīvja vāca ziedojumus par labu Invalidu Namam Bērzainei.

Valsts svētku rīcības komitejas priekšsēdis veterinārārsts J. Mednis, bij. Baltijas univers. stud. Pinebergā pie Hamburgas vadīja programmu.

Šoreiz svētku rīkotāji sev liedza vārdu, dodot to mūsu mazajiem, iesākot ar nepilni pieci gadi veco Silviju un Dzidru Rošāni Zemgales novada tautas tērpā. Vai tas jau nav svēts solījums, ja deviņi gadi veci zēni — Arnis Dzediņš ar Virzas Karogu un Vilnis Grāvis ar Tālavas taurētāju, atgādinot mums Jāņa Oša patosu uz Nacionālā teātra skatuves, vēl runā skaidrā latviešu valodā!

Svētku runu sacīt Auklandes latvieši bija lūguši Aizjūras viesi mag. oec. Aleksandru Āboliņu no Ņujorkas, — ciema kukulis taču garšo saldāk nekā ikdienišķais maizes rieciens.

Savā kodolīgā uzrunā Āboliņš vispirms pieminēja vīrus, kas „uz ežiņas galvu lika," lai sargātu tēvzemi. Klusuma brīdis noskaņoja klātesošos pārdomām un apņēmībai pielikt arī savu roku nākotnes ēkas celšanā. Brieduma gadi ir tie, kad īsts vīrs zina, ko grib panākt un kad meklē arī taisnus ceļus, kā cēlos nodomus veikt. Neviens krietns latviešu patriots nevar necensties pēc savas dzimtenes atbrīvošanas. Šim nolūkam radāmi kadri, kas mērķtiecīgi un nesavtīgi seko cela zvaigznei atpakaļ uz tēvzemi, kur būs vajadzīgi spēki jaunuzbūves darbam. Pārstāvji mūsu tautas trimdas daļai izraugāmi demokratiskiem paņēmieniem. Brīvie latvieši pasaulē vēl nav tikuši pie sa-

AKTUĀLITĀTES JAUNZĒLANDĒ

vas vēlētās vadības. Runātājs aicināja pievienoties prasībai pēc vēlētiem vadītājiem, lūdzot mūsu valstsvīrus sūtņus Zariņu un Feldmani uzņemties iniciātīvu vispārēju vēlēšanu noorganizēšanā, lai brīvais latvietis varētu izmantot vienu no galvenām politiskām brīvībām — pats ievēlēt personas, kas viņu pārstāvētu. Šī pārstāvība nav kombinējama, bet gan ievēlama vispārējās tiešās, aizklātās balsošanas ceļā.

Svētku rīcības komiteja, izpildot arī citos lielākos centros dzīvojošo latviešu vairākuma vēlējumu, tad arī uzņēmās nosūtīt apsveikuma vēstules abiem sūtņiem, lūdzot viņus iedzīvināt vispārējo vēlēšanu ideju.

Šeit atļaušos citēt Dr. H. Biezā apbrīnojami atjautīgo formulējumu visai pašreizējai situācijai latviešu sabiedriskās problēmās šaipus dzelzs aizkara; „Pats pāvests, Kristus vietnieks zemes virsū, tiek ievēlēts kopā sanākot visiem kardināliem, no kuriem nevienam nenāk prātā nosēsties un pateikt: „Pāvests esmu es!" Šie vārdi jau skan pēc slaveniem vēsturiskiem anekdotiem, ko labprāt atkārto tik pat bieži kā notikumu ar Kolumba olu.

Pussmits dalībnieku pavadīja vairākas draudzīgas stundas, skandinot latvieša sirdij tuvas dziesmas un spirdzinot garu saticīgās sarunās. Tikai pieklājība lika šķirties noteiktā stundā, lai paturētu sev iespēju arī nākamo sirsnīgo tautas kopības sarīkojumu vakarēt turpat laikā, kad Betlēmes zvaigzne jundīs mieru un labu prātu ja ne visā plašā pasaulē, tad vismaz Auklandes latviešu saimē.

ZIEMASSVĒTKI SABRAUKUŠI...

Novembra trešajā trešdienā plašākais universālveikals Jaunzēlandē Farmers Trading Co, Ltd. (kam ir pat sava gaļas konservu fabrika, mēbeļu darbīncas utt.), ar lielu troksni rīko Santa Claus sagaidīšanu, kas droši vien traucas šurp no pasaku valsts vai arī no pilsētiņas Grinlandē, kur ar kāda miljonāra svētīgu iedomu tiešām dzīvo un darbojas Ziemassvētku vecītis, kas nav palicis parādā atbildi nevienam bērnam, kas viņam rakstījis vēstuli.

15.000 sagaidītāju sveicināja Santa Claus parādi. Pilsētiņas satiksmes departaments gādāja par kārtību un kritiskos brīžos, kad satraukums sita pārlieku augstu vilni, atbīdīja mazos gavilētājus atpakaļ uz ietves, tālāk no auto ķēriena. Gājienā netrūka klaunu, masku, pasaku tēlu, vaļējās smagās mašīnas sarīkotas dzīvas bildes; redzējām lauminu karalieni Old King Cole, Džeku ar pupulakstu, Jonasu valzivs vēderā, tas smaidīja vien; Sniegbaltīti ar septiņiem rūķīšiem; smējāmies arī par pamācīgiem tēliem, piem., silliy boy (nerātnais zēns), kas uz sava riteņa klupdams krizdams piņas visiem pa kājām. Auklandes poļi un jugoslavi promenēja savos krāšņos tērpos un mūzicēja. Cerēsim, ka citu gadu arī latviešiem pietiks uzņēmības noorganizēt savu piedalīšanos šīs pilsētas dzīves spilgtākos momentos. Bet gājiens nebūtu pilnīgs, ja tanī nepiedalītos skotu dūdu orķestris ar pūtējiem rūtainos svārciņos, kas, likās, vairāk imponēja vecākai paaudzei, saliedējot to ar the home country arvien no jauna. Jauno nedalīta atsaucība tika veltīta saldējuma vafelei, kas, kā par brīnumu, staigāja uz divām kājām un nekusa, kaut gan saule cepināja bez žēlastības.

Lai sakāpinātu gaidītāju nepacietību, skaļrunis tarkšķēdams paziņoja katra numura tuvošanos un beidzot arī paša Vecīša ierašanos smagi piekrautās kamanās, ko vilka nosvīduši poniji.

Gājiena dabiskais noslēgums bija Farmeru veikalā, kur Ziemassvētku vecītis uzklausīja katra bērna dziļāko sirds vēlēšanos, kamēr fotografe knipsēja un māte ausījās, lai saklausītu šos noslēpumus. Un bērna siltā ticība spēj lauzt pieaugušā skepsi. Ligita to var skaidri apliecināt, jo pirms četri gadiem, pirmo reiz sēdot Ziemassvētku vecīša klēpī, viņas vienīgā iekāre bija mazs zaļš kanariju putniņš, kas svelpj. Un pērn, pēc divi gadi gaidīšanas, viņa tādu arī dabūja viena šiliņa vērtībā.

L. Maulica

AICINĀJUMS

Laipns lūgums visiem Montreālā dzīvojošiem, bijušiem latviešu mazskautiem, guntiņām, skautiem, gaidām, roveriem, vad. vietniekiem un vadītājiem — jaun., pulcēties, svētdien, š. g. 21. decembrī, plkst. 4 pp., YWCAs telpās, 25. istabā, 1355 Dorchester St., W., uz pārrunām, lai visi kopā pakavētos atmiņās, par pavadītām gaitām skautu un gaidu organizācijas darbā. Ņemsim līdz uz šo sanāksmi savu dziesmu pūru, lai skautu—gaidu un tautas dziesmu skaņās mēs gūtu dzidrāku veldzi nākotnes darbam. Ielūdz: Skauti un gaidas Montreālā.

LATVIJAS KONSULĀRIE PĀRSTĀVJI KANADĀ:

ĢENERĀLKONSULS
Mr R. N. BRYSON
Toronto. Tel. WA 1688
320 BAY ST., ROOM 1304

KONSULS
VILIS TOMSONS
MONTREĀLĀ, P. Q.
5210 VICTORIA AVE, APT. 16
Tel. AT 7798

LNAK VĒLĒŠANU REZULTĀTI

Par LNAK Padomes vēlēšanu sarakstu nodotas pavisam 1312 balsis. Ar balsu vairākumu ievēlēti šādi kandidāti:

1. A. Čops — 980 balsim; 2. V. Burkēvics — 970; 3. A. Dreimanis — 964; 4. I. Zīgurs — 959; 5. J. Dreimanis — 947; 6. P. Dreimanis — 943; 7. Lejiņš — 942; 8. A. Liepiņš — 931; 9. V. Upeslācis — 902; 10. H. Tichovskis — 881; 11. A. Svenne — 878; 12. J. Švanks — 807; 13. N. Pētersons — 791; 14. H. Rapa — 790; 15. A. Mitulis — 783; 16. H. Vilks — 783; 17. R. Plūme — 781; 18. A. Spūrmanis — 781; 19. N. Zoldners — 776; 20. E. Žubeckis — 762; 21. J. Grīslis — 760; 22. K. Kampe — 720; 23. V. Slaņķis — 717; 24. — I. Andrejsons — 697; 25. B. Senkēviča-Ziemane — 692; 26. J. Lūsis — 669; 27. A. Brīviņš — 663; J. Kalns — 650; 29. V. Caune — 648; 30. R. Roze — 629.

J. Niedra un R. Epners, abi ar 608 balsīm, paliek pirmie Padomes kandidāti.

Vēlēšanu komisijas birojā. Gal da galā kom. pr-dis J. Dreimanis
J. Kreiļa uzņ.

MONTREĀLAS LATVIEŠIEM BŪS SAVS NAMS

Latviešu Nama Fonds Monreālā, NF valde sasauca 28. novembrī Fonda dalībnieku pilnsapulci. Sapulci vadīja E. Mazutis; protokolēja O. Kļavenieks. Sapulcē piedalījās latviešu organizāciju pārstāvji, kā arī citi tautieši, kas iesaistījušies šinī pasākumā. Par NF darbību ziņoja priekšsēdis N. Zoldners, valdes locekļi: R. Karlsons, J. Dauksts un A. Pušpurs. Revīzijas komisijas ziņojumu sniedza Ž. Lucis. NF valdi ievēlēja pag. g. novembrī. Gada laikā veiktais darbs liecina, ka valde savu darbību ir aktīvizējusi visos iespējamos virzienos, lai rastu līdzekļus. Ir apskatītas arī vairākas mājas un grunts gabali. NF valde, savu darbību uzsākot, apņēmusies iespējami ātrāk tikt pie brīviem līdzekļiem. Ir pētīti un meklēti ceļi, rast aizdevumus, garantijas utt. Tautiešu atsaucība visumā nav bijusi pārāk dzīva, bet pilnsapulces dalībnieku lielā interese un dzīvā piedalīšanās debatēs dažu svarīgu jautājumu apspriešanā liecināja, ka šis pasākums tagad ir ieinteresējis vairāk, īpaši pasvītrojama dažu nesen vēl diezgan skeptiski noskaņotu organizāciju aktīvitāte šinī virzienā. NF rīcībā esošie līdzekļi gada laikā pieauguši par $2.400. Šīs summas pieaugumu it sevišķi pavairojusi NF rīkotā līdzekļu vākšanas talka š. g. jūnijā mēnesī. Fonda dalībnieku skaits gada laikā pieaudzis par 200 fiziskām un juridiskām personām. Organizācijas izteikušās savas prasības nama pirkšanas gadījumā. Šīs vēlēšanās ir sīki skatījušas cauri un apsveikušas Koordinācijas, Finanču un Techniskās komisijas, kas darbojas pie NF. Visās šīs prasības un vēlēšanās saskaņojot, izriet, ka Latviešu nama iegāde izmaksātu ap $30.000 (minimālā summa).

Saskaņā ar šiem kalkulējumiem NF rīcībā esošie līdzekļi ir vēl par maziem, un pilnsapulce vienojās, ka līdz 1953. g. 1. jūlijam ir jārod $10.000. Tāpat ir jāmeklē aizdevums un garantiju devēji, lai vajadzīgā brīdī būtu kur rast līdzekļus. Šim aicinājumam ļoti dzīvi atsaucās pilnsapulces dalībnieki un sazīmēja $2.000 kā aizdevumu un garantijas. Pilnsapulcē izskanēja divi svarīgi viedokļi, ka vajadzētu meklēt kādu piemērotu nekustamu īpašumu, par ko tomēr domas stipri dalījās, un vairākums bija tais ieskatos, ka māja jāceļ pašu spēkiem: vispirms, iegādāties atbilstošu gruntsgabalu, uz kura varētu celt Latviešu namu, šinī darbā lūdzot talkā tautiešus, NF dalībniekus, kas ar savu ziedoto darba spēku uzceltu latviešu trimdinieku mītni Montreālā, jo tās trūkums ļoti sāpīgi izjūtams šejienes latviešu saimei. Architekts A. Ribakovs iepazīstināja sapulces dalībniekus ar sava projekta metu, kas ir ļoti rūpīgi un pieņemami izstrādāts, bet pašreizējos apstākļos nav vēl iespējams to realizēt, jo ceļā stāv smagākais šķērslis — līdzekļu trūkums.

Pilnsapulce vienojās tuvākā laikā uzsākt jaunu līdzekļu vākšanas akciju, apellējot pie visiem Montreālas tautiešiem un organizācijām.

Pašu nams Montreālā būtu liels pagrieziens šejienes latviešu sabiedriskajā un kultūras dzīvē, latviešu skolas attīstībā un jaunatnes darbības veicināšanā! Vai jau veiktais darbs un turpmākās pūles vaļnagosies panākumiem, tas atkarāsies no tautiešu atsaucības šim kopējam pasākumam. Visi ir sirsnīgi lūgti un aicināti talkā. **O. K.**

AICINĀJUMS LATVJU GRAFIĶIEM

Pirmo Latviešu Dziesmu svētku Amerikā Rīcības komiteja izsludina sacensību — konkursu svētku plakāta un krūšu nozīmes projektiem.

1. Sacensībā piedalīties aicināti latviešu mākslinieki visos kontinentos.

2. Plakāta un krūšu nozīmes projektu zīmējumi darināmi pēc autora brīvos izdomas, stila un technikas, tomēr tajos ietveŗams tautisks resp. koŗa dziemas elements vai simbols. Tāpat plakātā jāietilpina trīs teksti, sekojošā svarīgumā secībā:

a) 1. Latviešu Dziesmu svētki Amerikā; b) Čikāgā, 1953. g. 31. maijā; c) Pirmo Vispārīgo Latviešu Dziesmu svētku 80 g. atcerei.

Vēlams arī pievienot uz atsevišķa pauspapīra angļu valodā divus tekstus: a) Latvian Song Festival; b) at Chicago, May 31st, 1953., kas aizstātu uz plakāta latviešu tekstus.

3. Plakāta izmēri 22 reiz28 collas un to iespiedīs 3 krāsās.

4. Krūšu nozīmes zīmējums darināts melnā tušā 4 reizes lielāks par iedomātiem oriģiānlsamēriem. Uz krūšu nozīmes jābūt uzrakstam: „1. Latv. Dziesmu svētki Amerikā" un „Čikāgā 1953".

5. Sacensībās paredzētas godalgas: a) plakāta projektam 1. god. alga $60.00, 2. — $30.00; b) krūšu nozīmes projektam 1. godalga — $25.00, 2. — $15.00.

6. Projektu iesūtīšanas pēdējā diena — 1953. g. 15. janvāris.

7. Lietpratēju komisijā — žūrijā ieiet mākslinieki: Alberts Prande, Pēteris Rožlapa un Arnolds Šīmanis.

8. Projekti iesūtāmi anonimi 1. Latviešu Dziesmu svētku Rīcības komitejai uz adresi: United Latvian Associations of Chicago, 1511 N. Parkside Ave, Chicago 51, Ill., ar atzīmi. „15. janv. sacensībai." Projekti jāiesūta izturīgā un rūpīgā iesaiņojumā, pie kam projekti jāapzīmē ar moto un ar to pašu moto arī atsevišķa slēgta aploksne ar mākslinieka vārdu un adresi. Aploksnē bez tam pievienojams mākslinieka paraksts — faksimile, eventuālai ievietošanai uz iespiežamā plakāta.

9. Rīcības komitejai tiesības godalgotos projektus izlietot Dziesmu svētku vajadzībām un komiteja patur sev tiesības arī negodalgotos, bet par piemērotiem atzītos projektus pret autora honorāra samaksu izmantot augšminētiem nolūkiem.

KANADĀ

TORONTO

Sv. Jāņa Ev. Lut. Latviešu draudzes bērnu eglīte notiks 21. decembrī, plkst. 1-nos Trīsvienības baznīcā (Bloor un Sherbourne ielas krustojumā).

Bērni jāpieteic līdz 15. decembrim pa tālruņiem LY 7555 un HY 1663.

● Operdziedone Elza Žebranska 6. 6. februārī ieradīsies Kanadā un koncertēs Toronto. Pēc tam dosies koncertturnejā, apmeklējot lielākās latviešu kolonijas Kanadā.

● Sv. Andreja draudzes koris dziedās Ziemassvētku vakara dievkalpojumā 24. decembrī, plkst. 7 sv. Andreja baznīcā (piedalās arī Ž. Zentiņš) un Vecgada vakara dievkalpojumā plkst. 7.30. Nākošais mēģinājums notiks svētdien, 14. decembrī, plkst. 12.15. Visi koristi ļoti lūgti ierasties.

● **NIAGĀRAS** latviešu skola rīko bērnu Ziemassvētku eglīti 20. dec., pl. 6 vakarā Serbu zālē (Serbian Hall) 1967 Main ielā, Niagarā, Ont. Apsolījies ierasties arī Ziemassvētku vecītis. Visi laipni ielūgti!

● Akadēmiskās saimes eglītes vakars, kopīgs Toronto korporāciju kopai un studentu kopai, notiks 20. decembrī, plkst. 20.00, 181 Simcoe St. Svētrunu teiks mācītājs A. Čops, porgrammas daļā piedalīsies piāniste V. Leinvēbere, dubultkvartets Kalvis un kopas biedri ar deklamācijām un mūzikāliem priekšnesumiem. Vakara noslēgumā viesi varēs pakavēties pie tējas galda, kuram līdzi ņemami groziņi, tāpat kāda dāvana kopīgam Ziemassvētku vecīša maisam. Piedalīties laipni aicināti visu kopas biedri un viņu ievestie viesi.

LATVIEŠI MONTREĀLĀ

Montreālas latviešu katoļu eglītes vakars notiks, sestdien, 27. decembrī, plkst. 6 vakarā, skolas zālē, 1230 Mountain St. Programmā dziesmas, klavieru solo un bērnu priekšnesumi.

● **MONTREĀLAS** Latviešu skola rīko 24. janvārī, McGee Highschool telpās, 220 Pine Ave W. Draudzīgā aicinājuma atceres vakaru. Programmā; referāts un mākslinieciski priekšniesumi. Viss vakara tīrais atlikums. Latviešu bērnu vasaras nometnes ierīkošanai. Ievērojot sarīkojuma dienas svarīgo nozīmi un cēlo mērķi, nav šaubu, ka tautiešu atsaucība, apmeklējot šo sarīkojumu, būs nedalīta. **O. K.**

Montreālas Latviešu organizācijas 1953. g. 7. februārī rīko kopīgi cperdziedātājas N. Valdovskas 25 gadu jubilejas koncertu. Koncerts notiks McGee, Highschool telpās, 220 Pine Ave, W. **O. K.**

● MLPB rīko sestdien, 3. janvārī, plkst. 7.30, 694 Cathcart St., CNR telpās, biedrības 5 gadu pastāvēšanas atceres vakaru. Svētku runu teiks K. Lazdiņš. Paredzēta goda biedra diplomu izsniegšana, apsveikumi un saviesīga dzīve ar deju.

Sarīkojumā gaida ierodamies Dr. A. Valdmani — šīs biedrības goda prezidentu.

● 1953. g. 31. janvārī DV rīko Montreālā plaši pazīstamā vijolnieka Kalēja un piānistes Felicites Maizītes koncertu.

● Veselības apstākļu dēļ no Montreālas Latviešu Nama Fonda valdes locekļa pienākumiem atlūdzies inž. A. Bernups.

● Arī Montreālas latvieši pamazām mēģina tikt pie saviem nekustamiem īpašumiem — mājām. Pēdējā laikā savu māju nopircis MLPB pr-ks O. Vīndedzis. **O. K.**

EGLĪTES VAKARS SADBERIJĀ

21. decembrī Sadberijā Daugavas Vanagi rīko Ziemassvētku eglītes vakaru, kurā jaunuzņemtie DV biedri dos svinīgo solījumu.

PRIECĪGUS ZIEMASSVĒTKUS

draugiem un paziņām, sekojot māc. A. Lūša aicinājumam, ar ziedojumu trūkumcietējiem novēl:

R. A. N. Andžāni $3.00; J. I. Ozoliņi $3.00; T. Rozentāls ar ģim. $10.00; P. Vašulis $5.00; A. un I. Lediņa $12.00; H. Egle $3.00; J. Brants ar ģim. $3.00; V. Kristiņš $10.00; Z. un A. Starķni $2.00; J. Jansons $2.00; A. Spēlītis $3.00; A. Turķis $1.00; A. Zaļais ar ģim. $3.00; F. Vītols $1.50; O. Vējiņš $2.00; M. Gruzītis $2.00; A. Brīvenieks $2.00; A. Kūlainis $2.00; Z. un M. Lūsis $5.00; A. Ezergailis ar ģim. $5.00; Dr. A. Čiekurs Ohaio $5.00 (kaŗa inv.) un $5.00 (Bērzainei), I. Vīksna $2.00.

Anvils

BIJUŠAIS PAR BIJUŠIEM

LATVIEŠU VIRSNIEKA ATMIŅAS PAR 1945. G. TRAĢISKAJIEM NOTIKUMIEM DZIMTENĒ

Trīs virsnieki, pārvarot neiedomājamas grūtības, kājām šķērsojot Lietuvu, Poliju un Austrumprusiju, 1945. g. vēlā rudenī no komūnistu okupētās Latvijas nonāk brīvajā pasaulē.

Uzmanīgi ejam gar uzbērumu ēnas pusē un drīzi vien pret dedess fonu ir saskatāmas tilta kontūras. Un ne tikvien tilta kontūras. Pāri ceļam uzbēruma augstākajā vietā pārvilkta barjēra, tās vidū piestiprināti divi krustoti karodziņi, bet no barjēras pa labi redzama būda vai telts. Vēl tuvāk pievirzoties, skaidri redzams, ka tie ir sarkani karodziņi, tātad krievu robežpunkts, bet uz ceļa uzbēruma pie barjēras vairāk nekas nav redzams. Neko darīt, ar labu vai ar ļaunu, mums te jātiek pāri šonakt. Mana kārtā šonakt būt priekšā, tāpēc liekos uz vēdera un ar pistoli rokā lienu gar uzbērumu klāt barjērai. Viss kluss un mierīgs. Rāpjos pāri ceļam pie būdas; tā ir iegarena no niedrām celta, sargu vajadzībām. Pierāpjos slēgtajam galam un klausos: būdas iekšā nekas nav saklausāms. Pierāpjos vaļējam galam, klausos, tad ieskatos iekšā — tukšs. Pieceļos, pieeju barjērai un tikai tagad redzu, ka tilta nav, tas ir nopostīts. Nu mēs saprotam, ka robežsardze šeit ir bijusi tik ilgi, kamēr bijis tilts bet tad tilts ir saspridzināts, un sardze noņemta.

Ilgu laiku ar Žani nostrādājām meklējot un pienesot dēļu gabalus, tos stutējot un bīdot pāri ūdenim pārkārušamies siju gāliem, rāpjoties no vienas sijas uz otru, no dēļa gala uz dēļa galu, tomēr, beidzot bijām pāri arī šim ūdenim. Pirmais, ko ieraudzījām otrā pusē, bija skolas tāfeles lieluma dēļu vairogs, uz kura kļūdainā krievu valodā lieliem burtiem uzkrāsots: Anglu zona. Vai tas var būt, ka esam brīvībā?

Mēs ar Žani apsveicām viens otru ar rokas spiedienu un pieminējām Alfrēdu un Žoržu. Sirds iesāpējās Žorža dēļ.

Rīt ir 18. novembris.

Manu atmiņu stāsts par bijušiem karavīriem ir galā.

KUR IR PĀRĒJIE LIKTEŅBIEDRI?

9. maija pievakarē starp dažiem tūkstošiem latvju vīru, kas meklēja glābiņu mežā, bija arī mūsu 21 cilvēka stiprumā grupiņa; pēc septiņiem mēnešiem brīvībā izkļuvām mēs ar Žani. Kur esat jūs, mūsu pārējie liktenbiedri no tiem tūkstošiem un no tiem 21? Vai kādiem laimējās, līdzīgi mums nonākt brīvībā jeb vai jūsu gaitas pārtrauca krievu lodes mežu ķemmēšanās? Jeb varbūt jūsu miesa un gars neizturēja un jūs ciņu uzdevāt, labprātīgi dodoties gūstā, vai paši darot galu savai dzīvībai? Tie ir jautājumi, uz kuriem mēs, brīvībā iznākušie, šobrīd skaidru atbildi nevaram dot, un jo daudzos gadījumos neviens un nekad to nespēs dot...

Manu atmiņu stāsts ir pilnīgākā atbilde visiem tiem dažiem simtiem vēstuļu, ko es savā laikā Vācijā saņēmu no viriem un sievām, kas meklēja savus dēlus, brāļus un vīrus no Kurzemē palikušo cīnītāju vidus un uz kuŗām es toreiz drīkstēju tikai atbildēt: „Palika Zaļajā muižā." Tikai tik daudz es toreiz drīkstēju, jo mēs visu acīs, arī daža laba no mūsu pašu tautas vidus, bijām noziedznieki: mēs bijām cīnījušies pret komūnismu. Tagad jūs, tie, kas toreiz man jautājāt, vismaz zināt, kā viņiem gāja, cik viņiem grūti un izmisīgi bija jācīnās savas kailās dzīvības dēļ. Jācīnās sīvi un izmisīgi un... tikpat kā bez izredzēm uz uzvaru. Jā, visi viņi, kā tie, par kuŗiem man ir jautāts, tā arī pārējie kurzemnieki, — visi viņi gāja to pašu ceļu, vismaz sākumā, kādu gājām mēs četri. Visi viņi mirka un sala, visi viņi cieta badu un slāpes, ubagoja un zaga. Jā, visu to mēs darījām, mēs bijām spiesti to panest un darīt, mums bija jāizpērk mūsu lielais grēks: mēs, mazas tautas piederīgie, bijām uzdrošinājušies aizstāvēt savu zemi. Par šo noziegumu daudzi no mums samaksāja ar savām dzīvībām, citi samaksāja ar fiziskām un morālām ciešanām, bet jo liels joprojām ir to pulks, kas vēl tagad joprojām maksā ar morāliem pazemojumiem. Tikai par to, ka tu aizstāvēji sevi, savu zemi, savu tautu...

DRAUGUS UN KARAVĪRUS CILDINOT

Manu trīs draugu sejas un raksturi, viņu ciešanas un gaitas, ir visu mūsu cīnītāju atveids un gaitas. Viņu personās es cildinu un slavinu visu latviešu karavīru vīrišķību un izturību, viņu labprātību kalpot savai tēvuzemei un viņu uzupurēšanos. Bet lai man piedod viņi trīs un pārējie tūkstoši, ka es nespēju pietiekami izcelt un pietiekami slavināt viņu sniegumus, viņu vīrišķību un sīkstumu pēckapitulācijas laikā, kas tiešām bija neizsakāma drāmatisma pilns. Visdrāmatiskākais attēlojums nespētu pietiekami aši parādīt īstenību, jo tur daudz lielākas par fiziskām bija morālās ciešanas. Mana spalva tam daudz par vāju, es to labi apzinos.

Tāpat lai mums visiem piedod mūsu brāļu tautas saimnieces, kuŗām ūdens akās vēsināšanai nolaistos piena traukos rītos trūka piena, kā arī poļu lauksaimnieki, kam no tīrumiem pazuda kāds kartupelis vai kas no putnu kūts. Mēs to nedarījām aiz palaidnības, nedz iedzīvošanās nolūkos. Tā bija dzīvas būtnes pēdējā neatliekamā prasība, kuŗai neviens, kas vēl var elpot, nespēj pretoties.

Lai miers ir arī to mūsu ienaidnieka karavīru pīšļiem, kuŗu zemes gaitas pārtrauca mūsu lodes. Mēs viņu nāvi nogribējām, jo viņi ir nenozīmīgs sīkums mūsu milzīgā ienaidnieka ķermenī. Bet liktenis pilnīgi pretējo uzskatu uztiecīgiem kalpotājiem dažreiz lika sastapties uz pārāk šauras laipas. Tik šauras, ka mēs paiet viens otram gaŗām vairs nevarējām.

Jūs visus pieminot un cildinot, mani draugi bijušie karavīri, gan kritušie, gan brīvībā vai nebrīvībā esošie, es nāku klajā ar šo atmiņu stāstu. Viņā nekas nav izdomāts, nekas nav noslēpts; nav tikai vienādu notikumu atkārtojuma. Ja tas jums vai jūsu piederīgiem varētu sagādāt un dot kaut mazāko gandarījumu, vai ja tas varētu ierosināt paliekama darba sarakstīšanai kādu spējīgāku spalvu, rakstnieka talanta vadītā rokā, es būtu tūkstoškārt savu mērķi sasniedzis.

Bet tiem, kas mūs nosoda vai gribēs to darīt, es jautāšu visu bijušo vārdā: ko jūs būtu darījuši mūsu vietā?

Mēs sargājām savu zemi, par to mēs samaksājām ar savām un savu tuvinieku ciešanām. Bet ja vēlreiz nāktu izdevība cīņā par savu zemi iet, — mēs ietu, jo mērķis — sava brīva zeme — ir pārāk liels un vilinošs. Man personīgi šī brīža gaidīšana ir vienīgais dzīves mērķis. Man un dažam labam citam, kas visu pārējo jau esam pazaudējuši.

(Beigas)

VIŠINSKA KGS, AN JŪS MELOJĀT...

(Pārnesums no 1. lpp.)

— Tāda informācija negāja caur ārlietu ministriju, bet caur NKVD ārzemju pārvaldi. Tādēļ par to es nevarēju zināt. Tomēr no dienesta sarunām Rīgā un Tallinā man radās iespaids, ka Baltijas valstis nebija pilnīgi izslēgtas no padomju infiltrācijas sistēmas ārzemju valdībās un administrācijā.

— Višinskis Apvienotām Nācijām apgalvojis, ka Baltijas valstīs notikušas brīvas vēlēšanas un tautas brīvi izteikušas savu gribu. Kā tad īstenībā Kremlis izvēlējās ķiparu valdības?

— Višinskis Apvienotām Nācijām par Baltijas valstīm ir izteicis apzināti un ļaunprātīgi nepatiesus apgalvojumus, lai maldinātu brīvo pasauli. Ja jau Baltijas valstīs būtu atļautas un notikušas brīvas vēlēšanas un brīvi izteikta tautas griba, tad Kremļa funkcionāriem nebūtu bijis nekādas vajadzības pirms Baltijas valstu okupācijas ar veselu sistēmu savākt informāciju par komūnistu varai paklausīgajiem un izmantojamiem ķipariem, kuŗus pēc šo valstu okupācijas ar pavēli lika ielikt gan „brīvās vēlēšanās" ievēlamajās Saeimās, gan valdībā un tiesās.

Jūs zināt, ka komūnistu machinācijām ir panākumi tādēļ, ka viņi nekautrīgi izmanto savu mērķu sasniegšanai demokratisko brīvību saukļus, kas viņiem vairāk kā vajadzīgs atvieglo ārdīšanas un spiegošanas darbību kādā zemē, ko tie nodomājuši okupēt. Tiek apzināti un atbalstīti ne tikai komūnisti un to līdzskrējēji, bet tiek gudri iztaujāti un ievilkti tīklos liberāli un pretfašistiski noskaņotie.

Padomju sūtņa Tallinā Bočkāreva birojā es redzēju lielu albumu ar igauņu politisko un sabiedrisko darbinieku fotografijām un sīku biografiju, avīžu izgriezumus un citus dokumentus. Šajā albumā es atradu tikai tādas personas, kas bija „Okē." Kad jautāju, kur tad ir „neuzticamie" igauņu darbinieki, sekretārs atbildēja, ka divus lielus albumus paņēmis NKVD, tiklīdz te ieradies. To liktenis man bija skaidrs — iznīcināšana. Bet arī komūnistu varai uzticamie Veresi, Anderseni un Semperi, kas raudzījās man pretī no albuma, ar viņu ielikšanu jaunajās valdībās tūlīt sajuta ap savu kaklu valgu, kuŗa gals atrodas Kremlī. Tādas lūk ir un var būt padomju rīkotās „brīvās vēlēšanas" un tautas gribas „brīva izteikšana."

— Kas Jums zināms par deportācijām Baltijas valstīs?

— Par tām uzzināju tikai tad, kad klusajā Vismārē Tallinā, kur dzīvoju, dzirdēju bērnu raudas un kliedzienus. Deportācijas bija sagatavotas lielā slepenībā. Kā jau zināms, tikai īsi pirms uzdevuma īstenošanas sākuma deportāciju tiešajiem veicējiem, kas ar nolūku bija izlaisti no rupju un nežēlīgu cilvēku vidus, pateikts viņu uzdevums ar brīdinājumu, ka vismazākās atkāpšanās gadījumā no instrukcijām lietos bargas represijas. Lai uzturētu akcijas veicēju „garastāvokli," tiem stāstīts, ka jānovērš „nacionālistu sacelšanās." Deportācijas Baltijas valstīs apgāž visus Višinska un citu komūnistu apgalvojumus par šo tautu brīvo gribu un laimīgo dzīvi.

Bet, šķiet, ka no Baltijas tautu traģēdijas Rietumi nav mācījušies. Kā gan tad vēl miljoniem cilvēku komūnistu vēlāk okupētajās zemēs ir padevušies savam liktenim un nav mēģinājuši ne pretoties, nedz glābties?!

— Kā krievu tauta ļaujas par ieroci mazai komūnistu grupai citu tautu apspiešanai? Vai tad tie krievi, kas ieradās mūsu zemēs, redzot Baltijas tautu labklājību un brīvību, nemaz neizjuta, kā, piem., Jūs personīgi, to netaisnību ko mūnistu diktatūra nodarīja un tagad nodara Baltijas un citām t tām?

— Šo pateicos par šo jautāju Es sāpīgi pārdzīvoju apvainojun ko met uz mums, krieviem, b bez izšķirības, kas vainīgs, kas Jūs zināt, Rietumu likumdošana atzīst tādu jēdzienu, kā kollek atbildība (Guilt by associati Krievu tautas rakstura nav izr nāšanas un mocīšanas sadisma. lākā krievu daļa, kas gribot negribot kalpo komūnismam, to ar nospiestu sirdi, lai neci pats no launuma un pie pirmās ģevības izvairās to darīt. Kara mājās dienās taču miljoniem kanarmijas karavīru izmantoja ģevību pārtraukt kalposanu ko nismam un padevās vāciešiem. vijā, Igaunijā un Lietuvā pir okupācijas laikā viņiem tādas spējas nebija, bet es zinu, ka tiem krievu karavīru tika apc nāti par draudzēšanos ar okup zemju iedzīvotājiem. Es pats būtu varējis palikt Baltijas va un padarīt to mazumiņu, ko iespēju, lai palīdzētu nedaudz igauņiem un latviešiem izvair no apcietināšanas un pēc tam šam dezertēt no padomju dien ja man nebūtu palīdzējuši cil ar partijas karti kabatā, bet krieva sirdi krūtīs.

— Mēs bieži dzirdam, ka v krievu emigranti izsaķās norai par Baltijas valstu neatkarības jaunošanu, bet runā par federa ar Krieviju. Kādas Jūsu, kā l va, domas?

— Es turos tālāk no veca emigrantiem un viņu strīdiem uzskatu par savu pienākumu ka savas zemes atbrīvošanai, nosk rojot Rietumu valdībām komū ma īsto ģēgu un politiku. Ja v emigranti būtu paši savām redzējuši, ko baltiešu tautas n karīgās nacionālās valstīs bija sniegušas un kādu traģēdiju tagad pārdzīvo, tad nemaz neva būtu runas par Baltijas valstu zīšanu vai neatzīšanu. Baltijas stu neatkarības atjaunošana ir atbrīvotās krievu tautas goda labās slavas pienākums. Un es ru Jums apliecināt, ka krievu ta visumā ir jūsu pusē. Visa vā dzīvē komūnisma režīmā es kad neesmu dzirdējis, ka kāds komūnists būtu lolojis domas jūsu valstu iekļaušanu Krie bet, gluži otrādi, esmu dzir daudz labu novērtējumu par B jas valstu labklājību un dzīvot ju neatkarīgās valstīs. Par t pārliecinājos arī pats. Es dom ka nav piešķirama tik liela ba, ko vecie emigranti raksta runā, bet krievu tauta noteiks kamās Krievijas politiku. Kr tauta nekad vairs negribēs apt šot savu nākotni ar citu tautu spiešanu. Tagad mūsu visu k jais uzdevums ir cīnīties pret pējo ienaidnieku — komūnism

V. Lamber

A. KALNĀJA APGĀDA 100. IZDEVUMS

Pirmajos trimdas gados mums bija uz katra rakstnieka vai dzejnieka pa apgādam. Visiem šiem apgādiem bija viens kopīgs līdzeklis — grāmatas; lielai daļai no viņiem bija arī kopīgs mērķis — nauda. Tikai nedaudzi apgādi centās gādāt par vērtīgiem izdevumiem, un pie šiem nedaudzajiem neapšaubāmi piederēja Alfreda Kalnāja apgāds Berlinē, vēlāk Manheimā.

1949. gadā Kalnājs emigrēja uz ASV un nepilnu gadu vēlāk sāka atjaunot savu apgādu, ierīkodams pats savu spiestuvi, lai būtu no citiem neatkarīgs izdevējs. Kā pirmo grāmatu viņš izdeva Zentas Mauriņas studiju par Annu Brigaderi — Baltais ceļš — ceturtā lespiedumā. Arī turpmākās grāmatas, kad bija visvairāk nepieciešama nauda pārtrauktās darbības uzsākšanai vai atjaunošanai, nebija nekāda masu barība līdzekļu iegūšanai, kā to praktizēja daudzi citi apgādi, bet veselīgs vārds latviskam garam. Kalnāja apgāda galvenie autori ir Dr. Zenta Mauriņa, Konstantīns Raudīve, prof. T. Celms, prof. Z. Vitens, Pauls Dāle, prof. K. Kārkliņš, Arturs Kaugars, Jānis Širmanis, Klāra Zāle, Tagore un daudzi citi. Atzīmēšanas vērts ir Artura Kaugara dzeju grāmatas Dzērve sauc pirmizdevums, kas Amerikas kontinentā nav parasts izdot dzejas ir materiāli neizdevīgi. Kas atceras Kalnāja mākslas salonu Rīgā, tas zina, ka viņš nemeklē lielu peļņu, bet dārba vērtību.

Būdams mūziķis, Kalnājs nav aizmirsis arī notis. Jo projām viņš ir mūsu lielākais un galvenais nošu izdevējs. Tur ir Dārziņš, Melngailis, Mediņš u. c. Nav aizmirsti arī dziesmu krājumi un latviešu tautas dejas skolām un jaunatnei.

„Bet kāds tad nu ir tas 100. iespieddarbs?"

Un Kalnājs iet uz mašīntelpu un atnes nule apgrieztu jaunizdevumu un saka: „Tā ir Volfganga Dārziņa Sonāta. Mēs būtu lepni, ar tādu kapitāldarbu Latvijā, ne tikai trimdā." Un viņam ir taisnība. Tas ir dižs veikums klavieru literatūrā un izdevējs tic, ka tas iegūs atzinību arī pasaules estrādē. Sonāta ir jau atskaņota Londonā un ir īpatnēja ar to, ka rakstīta pēc amerikāņu parauga, t. i. rakstīta klavierēm, bet ar tekstu klāt — dziedama. V. Dārziņš ir izvācis no folkloras krātuves Rīgā vairākus tūkstošus tautas dziesmu, no kuŗām pirmais simts atrodas sagatavošanā Kalnāja apgādā.

Ciešā sadarbē ar V. Ziediņa apgādu Toronto un J. Kļaviņu Zviedrijā Kalnājs cer mums sagādāt vēl daudz vērtīgu grāmatu. Lai Dievs stāv klāt arī nākošā simtā.

E. T.

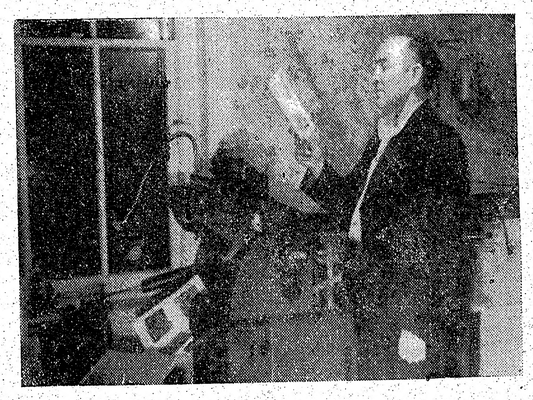

A. Kalnājs spiestuvē aplūko apgāda 100. izdevumu

FANNIJAS VĪKSNES KONCERTĀ

Fanija Vīksne savā pag. sestdienas koncertā bija pulcinājusi savus cienītājus un draugus St. Stefana baznīcas sarīkojumu zālē Bruklīnā, Ņujorkā. Sen dzirdētās dziesmas un melodijas iesildīja klausītājus, kas neskopojās atsaucīgiem aplausiem un kaudzēm puku. Māksliniece, kas Latvijā bija ļoti populāra Rīgas radiofonā, šīnī programmā sniedza populāru mūziku. Kreišmaņa romances, lai gan klausītājos atmodināja vecās atmiņas, salīdzinājumā ar pārējiem sniegumiem, visai bezpersoniska mūzika bez sava īpata stila un veidojuma, atstāja pabālu iespaidu. Taču Fannijas Vīksnes smalkjūtīgā un mākslinieciski intelliģentā pieeja padarīja šīs romances baudāmas, tāpat pārējā programmas izpildījumā tika ievērots tradicionālais klasiskās operetes dziedājuma stils.

Franču ganu dziesmu (B. Weckerlin) vienkāršība un sirsnība valdzināja ar savu svaigumu, rakstura rīgu katrai mākslai, kas saskaņojas kaut kādā veidā pašā tautā. Tālāk sekoja franču romances ar savu īpatnējo šarmu.

Programmas otrā daļā bija bezbēdīgās Vīnes dziesmas, kas sasniedza kulmināciju ar populārajām Dostala un Lehāra operešu ārijām, izraisot nedalītu atsaucību un piedevas.

Pavadījumus veica A. Okolo-Kulaks, kuŗa labie nodomi ne katrreiz īstenojās koncertam nepiemērotā pianino dēļ.

A. B.

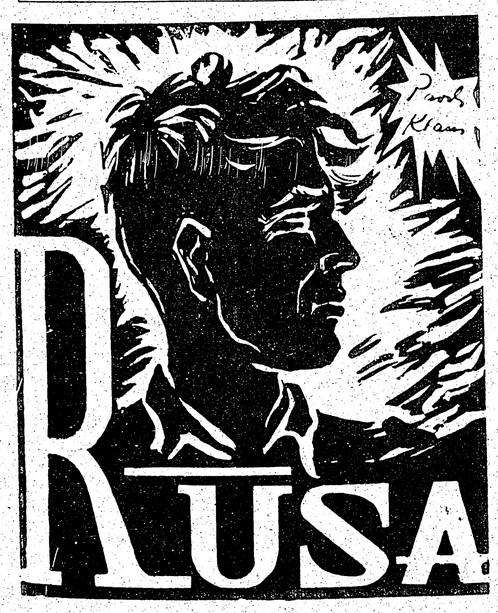

PĀVILS KLĀNS

ROMĀNS — REPORTĀŽA

26. turpinājums

„Taisnību sakot, esmu vainīgs, ka viņu neuzmeklēju," Mikus noslaucīja lūpas servjetē un lūkojās pāri galdiņiem, kas šajā laikā visi bija aizņemti un mirdzēja saviem sudraba traukiem un šķindēja no glāžu un ēdamo rīku cilāšanas. Zāle dūca no smiekliem, sarunām un ventilātoru neredzamās virpuļošanas. „Es vismaz pajautāšu, vai viņš vēlāk būs brīvs."

Mikus atvainojās un devās cauri zālei, starp galdiņiem manevrēdams, pie Dr. Sabiles, kas arvienu vēl sēdēja hallē, līdz zodam ādas krēslā iegrimis, un dzīvi sarunājās ar to pašu tumšmataino cilvēku.

„Es esmu pārliecināts," teica Bertils paklusi, „ka kāds no viesmīļiem, nemaz nerunājot par portjē šefu vai kādu lifta boju, jo rūpīgi reģistrē visu, kas notiek zālē, kas ar ko sēd, cik patērē, ja iespējams — arī ko runā. Tādēļ būtu labi, ja šis mums būtu tāds īsti draudzīgs latviešu zviedru tuvināšanās vakars ar gadījuma rakstūru. Dr. Sabiles klātiene to stipri papildinātu. Kad sirdsapziņa ir tīra, tad arī nekāda lieka uzmanība nav vajadzīga. Vai tev tā lietiņa ir klāt?"

Eriks pamāja.

„Vēlāk, pēc vakariņām, mēs visi reizē dosimies laukā," Bertils teica. „Tad tu man izdevīgā brīdī to iedosi."

„Es biju iedomājies, ka tevi varētu interesēt tās saturs," Eriks, cigareti aizdedzinādams, caur zobiem sacīja.

„Un es biju iedomājies, ka tu gribēsi zināt mana drauga vārdu," Bertils paņēma degošo sērkociņu no viņa pirkstiem. Abi reizē viņi skaļi iesmējās.

„Ko es redzu," šai mirklī aiz muguras atskanēja Dr. Sabiles tikamā siltā krūšu balss. „Jūs atkal šeit! Paldies par ielugūmu, tas ivenkārši ir lieliski — Berlīnes satraucktajā atmosfairā sastapties ar zviedru viesmīlību!"

Viņi sarokojās un grasījās atsēsties, un taisni šinī acumirklī ārā sāka gaudot sirēnas.

Visi četri saskatījās.

„Priekštrauksme bija pieteikta," Dr. Sabile piezīmēja.

„Sasodīts!" Bertils nevērīgi nodzēsa cigareti pelnu traukā. „Liekas, ka mūsu vakariņas izputēs."

Zālē izcēlās drūzma. Vienā mirklī visi bija kājās. Viesmīļi izdzēsa lielās lustras, atstādami tikai mazākas ugunis, un izslēdza ventilātorus. Mierīgi un tomēr ātri lielās telpas tukšojās, un Bertilam ar saviem viesiem, atrodoties zāles dibenā, bija jāpagaida, kamēr atbrīvojās izeja.

„Cik nenovīdīgi," piezīmēja Dr. Sabile. „Berlīnei, acīmredzot, nepatīk tāda draudzības manifestācija."

Tas izklausījās pēc joka un Erikam tas nepatika — viņš bija nedaudz satraukts, gluži kā tajā reizē, kad viņi ar Miku sēdēja viena pagrabā, un Mikus uzreiz to ievēroja. Daudzi bija nobāluši.

„Vai dosimies uz patvertni?" Eriks jautāja, kad viņi spraucās laukā pa virpuļdurvīm. Tās bija aizklātas ar sprauslu pa virpuļdurvīm. Tās bija aizklātas ar biezu, melnu, drapējumu un tas, kas aiz tā pazuda, likās kā devies bēru namā.

„Palūkosimies, kā izskatās," Bertils likās gluži mierīgs. Viņi izgāja uz ielas un, izmantojot mirkli, kad starp Miku un Dr. Sabili iejuka citi hoteļa viesi, Eriks iegrūda kaseti Bertila mēteļa kabatā. Bija tumšs un acis tikai pamazām aprada. Viņiem bija jātaustās, lai nekluptu pār mušas kaukt un nu valdīja dziļš, nepatīkams klusums, kuŗā no liela tāluma bija dzirdama lidmašīnu klusā dūkšana. Pēkšņi gaisā uzšāvās starmetēji un tūliņ visi četri ieraudzīja sīkus spožus punktus ļoti augstu gaisā, stipri iesāņus no viņu atrašanās vietas. Sāka rībēt arī zenītartilerija.

„Nokāpsim Potsdamas laukuma apakšzemes stacijā," teica Eriks.

„Nav nozīmes," iebilda Bertils. „Viņi ir tālu. Kilometrus sešus vai astoņus."

„Un tomēr," Eriks neatlaidās.

„Tad iesim labāk uz valsts kancleju," zviedrs pretojās.

„Vienalga, bet nestāvēsim uz vietas."

Viņi sāka soļot un Eriks steidzinādams gāja visiem pa priekšu. Tagad Mikus skaidri zināja, ka viņam ir bailes.

„Kas tur?" pēkšņi tumsā atskanēja balss. Tās bija policists ar bruņu cepuri galvā. „Trauksmes laikā aizliegts staigāt. Vai četros gados neesat to iemācījušies?"

„Cilvēka bērns," Bertils neapstādamies teica. „Mēs taču neesam vienīgie."

Patiesi — no malu malām vēl plūda ļaudis, tumsā tie klupa, lādējās, uzgrūdās cits citam un tikai retam pie krūtīm bija pa fosforiskai zīmei, bet arī tai bija maza nozīme, Zenitartilerija sāka graut jau tuvāk, un visi četri metās skriet.

„Tas ir dīvaini," skriedams sacīja Bertils Erikam, „ka lielos karos nekad nekas nenotiek lielajiem vaininiekiem. Man nekas nebūtu pretim, ja Hitlers šai naktī dabūtu kaut tikai sīku, niecīgu šķembiņu, vienu vienīgu no tām daudzajām tonnām, ko šonakt atkal nogāzīs pār Berlīni.""

Uzrunātā vietā atbildēja ārsts: „Mēs to nedrīkstam teikt. Ne arī domāt. Mūsu uniforma mums to liedz. Cik lieliska tāda neitrālitāte."

„Vai jūs arī esat brīvdomātājs?" Bertils Lunds klaji jautāja.

„Es bīstos," atteica ārsts, no skrējiena gluži aizelsies, „ka šī rikšošana var izpurināt no manis kādu nepiedienīgu atzīšanos. Pusmūžā nav viegli mainīt reiz iesakņojušos uzskatus. Vairāk es pagaidām neteikšu."

Zviedrs jautri iesmējās.

„Neizkrati tik ārī tu savas kabatas," negaidot iejaucās Eriks. Zviedra smiekli šai baigajā jutoņā viņam likās nepiedienīgi.

„Esi bez rūpēm," Bertils atsaucās tumsā.

Pēkšņi viņš apstājās. Tas notika tik negaidot Eriks, kas skrēja pats pēdējais, gandrīz paklupa. bija divi vien. Pārējie nozuda tumsā, viņu soļu tro noslāpēja artilerija.

„Vai tev vēl kas sakāms?" Bertils strauji elp

„Tikai adrese. Tu taču to paturēsi galvā?" — E nosauca ielu un vārdu. Viņš nevarēja saskatīt Be vaibstus. Kad uzliesmoja gaisma, tā nāca no Be šķiltavas ko viņš aizdedza par spīti visiem noteikum un, mēteļa apkaklē ievilcies, aizkūpināja cigareti. ņam bija tālu uz priekšu izstieptas lūpas un vienīgi liesmu koncentrēts skatiens.

Tad viņi turpināja skriet, šāvienu spalgā trokšņa vadīti, un nozuda starp namu drupām, pār kuŗām tālienes atvidēja pirmās ugunsgrēku atblāzmas, kas pa zām ausa arvien gaišākas, un viņu sarkanā un nem gā plātīšanās drīz pārspēja starmetēju spožās bultas, dzot aizklādamas tās skatienam ar bieziem dūmu m liem.

Nākošā rītā, vēl labi pirms brokastīm, uz Erika zā darba galda atskanēja telefona zvans. Aizgulējies, miegojies un sliktā omā pēc negulētās nakts, viņš ž damies un bez steigas pacēla stobriņu.

„Heil Hitler," atskanēja Bertila balss. Zviedrim tika plēst jokus ar šo svēto vācu saukli, un viņš to atļāvās visneiespējamākos gadījumos.

„Sieg heil," Eriks piemērodamies un manāmi at vojies atsaucās. Pārāk labi viņi abi zināja, ka ik s na tiek noklausīta.

„Viss kārtībā, Erik," zviedrs uzreiz teica. „Tas ga zēns savu naudu dabūs un bez rūpēm aizbrauca jās. Būdams ļoti pieklājīgs, viņš man lika pateikt paldies par sveicieniem. Saki nu vēl, ka mūsu die trūkst labi audzinātu cilvēku. Es arī piederu pie ti Un kā, tu pārkļuvi mājās? Kājiņām? Satiksme bija stājusies? Un automobilis remontā? Ceram, ka rem darbnīca nebūs sadauzīta. Vakar bijusi kārta ziemeļ tumu iecirknim. Servus, Erik. Sveicini savu tautie

„Paldies, tu esi taisni piedauzīgi pieklājīgs. M tautietis arī šorīt aizbrauca. Bet mēs jau vēl tiksimi

„Heil!"

„Heil!"

(Turpinājums sekos).

VIŅA REPERTUĀRĀ 60 OPERU PARTIJAS

OPERDZIEDONIM OSKARAM ŽUBĪTIM 70 GADU

Operdziedonis Oskars Žubītis 20. ...embrī atskatās uz 70 dzīves un mākslas darba gadiem. Oskars ...ītis, kura tēva Žubu mājas atrā Blomu muižā, netālu no ...iltenes, dzimis 1882. gadā Rīgā. ...mos mākslas iespaidus guvis ...viešu Biedrības teātrī Māmuļā. ...alti sprogainais, vēl vienmēr ...tais mākslinieks labprāt atce- ... un stāsta par savu pirmo uz- ...anos mūzikas drāmā Preciosa. ...ī viņam bija 12 rindiņu liela ...a.... Vecākai māsai mājās bez ...a bija jāklausās lomas deklamē- ...ā. Mēģinājumi gāja droši. Pie- ...a pirmizrāde! Jaunais tēlotājs ...ši uzskrien uz skatuves, bet te ...šoreiz viss liekas citādi. Ko- ...ugunis, skatītāju telpa — liels ...ns caurums, pirmizrādes saspī- ...ums uz skatuves. „Preciosa nāk... ...a nāk.... Viņa nāk...“ Tas viss, kas palicis pāri no visām rindiņām. Mēle pielipusi pie ...šslejām. Suflēse vai kliedz — ausis tikai rūc. Aktieris Valdts glābj situāciju, un, jaunais ...itants kā apliets kucēns nozo- ...a no skatuves. Tur stāv dir. Pē- ...s Ozoliņš. Acis nepacēlis, ž. ...p aizlīst viņam garām — te viņu ...s sakļer aiz rokas. „Bravo, dēls, ...vo! Kad es pirmoreiz uzstājos, ...nevienu vienīgu vārdu nedabūju ...“ un jaunais entuziasts patei- ...as pilns raugās direktora sme- ...is acīs. Nākošā lomā ir jādzied, ...tas veicas bez starpgadījumiem. ...tā man tas gājis visu mūžu ...pat šim laikam. Dziedāt — vai ...ru brīdi, bet runāt? — Nē, ...“ saka jubilārs.

...904. g. Ž. brauc uz Maskavu, ...mēģinātu iesāties turienes kon- ...vātorijā. Naudas līdzekļu nekā- ...tikai lielās ilgas pēc nopietnas ...kslas liek uzņemties šo pārbau- ... Aspirantu daudz un kad dienu ...pārbaudījuma, kurā viņš dzied ...la stāstu no operas Lohengrins, ...pieņemto skolnieku sarakstā ie- ...ga savu vārdu, viņš tikko tic ...ām acīm. Bet stipendiju var sa- ...nt ātrākais pēc pirmā studiju ...a. Grūtu sirdi viņš ieiet sek- ...riātā. Tur nevar saprast, kāpēc ...š tāds noskumis, kaut gan pār- ...dījumu izturējis godam. Jā, ...kst līdzekļu, lai studijas iesāktu. ...idzird konservātorijas toreizējais ...ektors Sofonovs. „Šis jaunekļlis ...ems stipendiju tūlīt!“ Jubilāra ...vēl šodien top mitras, kad viņš ...eras to laimes sajūtu, kādā vi- ...pārņēma dzirdot šo direktora ...umu.

...910. gadā viņš konservātoriju ...dz un turpina jau studiju laikā ...āktos koncertus visā Krievijā.

...911. g. 20. decembrī, t. ir pirms ...gada, Oskars Žubītis stājas pie ...ņa ar dzīves biedri Elzu, kas ...ms ir pazīstama kā Nacionālās ...eras soliste. Pēc operu studijām ...angažementa Ulmas pilsētas te- ...ī, kur viņam tiek uzticētas pir- ...s tenora partijas, ceļš ved at- ...tal uz Rīgu uz Pāvila Jurjāna ...līto operu Māmuļā. Izcēlas Pir- ...is Pasaules karš un Latviešu ...drības teātri slēdz. Tad ar Žu- ...a iniciātivu izdodas salīgt filmu ...tra Kazino zāli operas uzvedu- ...em. (Māmuļā bija ierīkota la- ...ete) Ž. sasauc visus mākslinie- ...s, un darbs var turpināties. ...ens šī laika aculiecinieks un di- ...ecijas loceklis Spricis Paegle šo- ...n atrodas Berchtesgādenā.

...Pēc bēgļu gadiem Krievijā, kur ...arī daudz dzied latviešu bēg- ...m koncertos un izrādēs (kopā ar ...u Benefeldi, Adolfu Kaktiņu) ...iskavā un Pēterpilī, 1918. g. ru- ...ņi prof. Vītola telegramma Žu- ...i ar kundzi Elzu sauc uz Rīgas ...acionālo Operu. Darbs Baltā na- ... bija veltīts jaunās Latvijas ...ists mākslas celšanai. Kaut gan ... bija mūsu Operas pirmais Lo- ...ngrīns un pirmais Tannheizers ...viņa repertuārā ir ap 60 ope- ...partiju, neaizmirstami paliks vi- ...Almaviva Sevilas bārddzinī, Don ...zē Karmenā, Alfreds Traviatā un ...īpaši viņa Hofmanis Hofmaņa ...stos. Pēdējo lomu Žubītis dzie- ...is vairāk kā 100 reižu un ar ...operu nosvin 25 g. darbības ju- ...eju. Galīgi izpārdotā operas zā- ...klausītāju un viesu starpā mū- ...pirmais valsts prezidents Jānis ...kste, daudz ministru un ārzemju ...lstu pārstāvju, kollēģi no Valsts ...nservātorijas, no Dailes un Na- ...mālā teātra, rakstnieki, gleznо- ...ji un daudz draugu...

Kā sen dzirdētā teikā mūsu ga- ...skata priekšā paslīd garām ne- ...idzama rinda pasaulē slaveno ...ikslineku, ar kuriem O. Žubītim ...ja izdevība kopā darboties. Nina ...ždanova, Barsova, Bandrovska- ...irska, Šimanovskaja, Kuzņecova, ...odors Šaļāpins, Jozefs Švarcs, di- ...enti: Maksis Šillings un Emils ...pers, kas tagad dirigents Metro- ...litēna operā, Nujorkā.

1927. g. kopā ar operdziedoni Emīlu Mauriņu, kas tagad atrodas Vašingtonā un kas cītīgi sarakstās ar jubilāru, nodibina Ceļojošo operu. Šīs operas darbs turpinās vairāk kā 10 gadu. Tās ansamblis sastādās no Nac. Operas spēkiem un jauniem dziedātājiem, no kuriem liela daļa vēlāk kļūst par Baltā nama solistiem. 1932. g. Žubītim par nopelniem mākslas laukā piešķir Triju zvaigžņu ordeni. Kad izceļas Otrais Pasaules karš, darbība apsīkst. Tad komūnisti mākslinieкiem atņem valsts pensiju, atņem automobili, draud atņemt māju. Žubīšu meita kopš 1937. g. atrodas Vācijā studiju nolūkā un tiek angažēta Vircburgas teātrī par solisti. Vēstules, kas nāk no meitas, tiek kontrolētas, vairojas anonimas telefonu sarunas. Paveras ceļš uz ārzemēm, un draugi Latvijā uzmudina braukt prom. Tā 1941. g. martā negribot jāatstāj dzimtene. Seko grūti gadi svešumā. Arvien vairāk tautiešu atstāj dzimteni. Dažam labam no viņiem ir Žubīšu adrese Vircburgā. Un viņi nav vilušies. Kā vien varēdami, Žubītis ar kundzi palīdz. Tad nāk kara sabrukums, un latviešu bēgļi pilda nometnes. Žubītis ar meitu Alisi dibina operas ansambli un, kaut gan iesākumam bija tikai Traviatas klavieru izvilkums, uzved šo operu Vircburgas nometnes manēžā. Zālē, kur 5 gradi zem nulles, mākslas gara spārnoti, dalībnieki aizmirst aukstumu ārpusē un tukšumu iekšpusē (kalorijas) un daudziem ir sniegts prieks un garīga bauda. Traviatu un nākošo inscenējumu Sevilas bārddzini uzved daudzās latv. nometnēs Dienvidvācijā. Latviešiem izklīstot pa pasaules malām, operas ansamblis izjūk, bet Ž. vēl vienmēr nenogurstošs atrod darbu baznīcas laukā un dzied katru svētdienu amerikāņu un vācu baznīcās kā solists. Arī latviešu draudzi viņš joprojām atbalsta, dziedādams baznīcas un valsts svētkos.

20. decembrī Vircburgas latviešu kopa rīko jubilāram par godu atceres vakaru. Apsveikumi sūtāmi uz adr.: Wuerzburg, Woerhtstr. 21, Vircburgas kom. pr-kam prāv. Dr. V. Sanderam.

MONTREĀLAS LATVIEŠU TEĀTRIM JAUNA PIRMIZRĀDE

Jau no senām dienām teātris un kora dziedāšana ir mūsu nacionālās kultūras galvenie izpausmes veidi. Tādēļ arī nav jābrīnās, ka ikviena latviešu grupā, vai kolonijā vispirmām kārtām mesli tiek nesti šīm mākslas nozarēm.

Montreālas latvieši var pateikties tam laimīgajam apstāklim, ka jau četrus gadus viņu vidū dzīvo mūsu talantīgās aktrises Irma Graudiņa - Klinklāva, Alma Mača un Zaiga Lepnis. Nepārprotami var teikt, ka šie trīs balsti, un it sevišķi Irma Graudiņa, kas tā sakot, bija un ir teātra dvēsele un režisore jau no tā dibināšanas dienas, bija tie, uz kuriem izauga Montreālas latviešu teātra diezgan respektējamais ansamblis.

Tā kā visi ansambļa dalībnieki garas stundas ir saistīti savā maizes darbā, un ka dažiem, ierodoties uz mēģinājumiem, ceļā paiet liels laiks, mēs varam saprast, kādi upuri tiek nesti un kā jāpūlas, lai sagādātu pārējiem tautiešiem, kādu vērtīgu, latviskām izjūtām bagātu vakaru.

Šīs sezonas pirmizrādē, kas notiks 20. decembrī, pl. 20 Carpenter zālē (St. Lawrence bulvārī) izrādīs Jūlija Pētersona salonkomēdiju trīs cēlienos „Pieklīdušais kaķēns“. Nav varbūt slikti kādu reizi atteikties no mūsu teātru dzelzs inventāra - Blaumaņa un Zīverta darbiem un iztaisīt mazu pastaigu pie citiem lugu rakstniekiem. Režiju šoreiz vada aktrise Alma Mača.

Ir vēla vakara stunda, kad ierodos mēģinājumā. Šoreiz tas pirmo reizi notiek uz skatuves. Līdz šim visi mēģinājumi kā arvienu notikuši Dr. A. Valdmaņa mājas pagrabā, kas ar īpašnieka labvēlību nodots teātra ricībā. Esmu pārsteigts par aktieru raito spēli un labo teksta pārzināšanu, kaut arī līdz izrādei vēl pāris nedēļu laika.

Galvenās lomas iedalītas aroda pratējām: Irmai Graudiņai, Almai Mačai un Zaigai Lepnei, pie kam uz abām pirmajām gulstas visa šīs lugas norise. Arī pārējie ir savās vietās, ko it sevišķi gribētos teikt par E. Mazuti un jauno debitanti Dzidru Purviņu.

Bet ko tad šeit tēlo? Tas jau nu gan ir noslēpums, un daudz no tā atklāt nedrīkst. Bet es ceru, ka teātra ļaudis man piedos, ja tā mazliet pastāstīšu nākošiem skatītājiem, kas un kā tur notiek.

Tur būs redzams bagāts latviešu fabrikants un viņa valdīt kārā sieva, kuŗa noteikšanu vienmēr grib paturēt savās rokās un kuŗas uzskati par dēla audzināšanu ir pavisam dīvaini. Tam visam pretī stājās kāda jauna meitene, kāds „pieklīdis kaķēns“, un cīņa risinās starp šiem sieviškigajiem bastioniem. Kuŗš uzvarēs?... Ak, to jau es nedrīkstu teikt! Tad vēl jūs redzēsit šī fabrikanta jauno, niķīgo meitu, „kautrīgo“ dēlu, kādu atvalinātu kareivi un arī kādu loti „stingru“ panzijas turētāju. Un visi šie dažādie cilvēki no mūsu pašu tautas vidus vērpj intrigas, uzbrūk un aizstāvās (protams, vārdos) un bārsta asprātības tā, ka neneviens izrādē patiesi nejutīsies garlaikots. Gluži otrādi - pēc garās darba nedēļas mēs varēsim sirsnīgi izsmieties. Un smieklos taču slēpjoties puse dzīves gudrības....

Izlietoju gadījumu, lai pavēstītu arī tautiešiem citās pilsētās, ka Montreālas latviešu teātris jau janvara sākumā aun kājas ceļam uz Toronto un Hamiltonu. Ceļojuma un viesizrāžu izkārtošana atrodās lietpratīgā teātra direktora arch. A. Klinklāva rokās. Pazīstot viņa neatlaidību, varam būt pārliecināti, ka šīs viesizrādes notiks un arī tautieši citās pilsētās varēs noskatīties šo asprātīgo komēdiju.

Montreālieši - uz redzēšanos 20. decembrī!

O. Kr.

Pirmā rindā no kreisās: G. Vērnieks, Irma Graudiņa; otrā rindā: Z. Lepne, teātra direktors Al. Klinklāvs, režisore A. Mača, E. Skapsts; trešā rindā — A. Zilkalns, konsuls V. Tomsons, E. Mazutis, sufl. I. Vērpele, D. Purviņa, M. Ozola, O. Krādziņš.

Foto O. G. Asmenis

SAVIENOTĀS VALSTĪS

LATVIEŠU NAMA FONDA KOMITEJA

Nujorkā savā pēdējā sēdē atzinusi, ka līdzekļu sagāde, izlaižot dalības zīmes, būs grūti reālizējama un vajadzīgā summa 50.000 dol. tādā ceļā nesanāks. Fonda komiteja tādēļ ierosina, lai katrā latviešu organizācijā Nujorkā nodibina savu nama fondu, un tādā ceļā uzkrāj vajadzīgos līdzekļus.

Pie Kultūras fonda nodibināts Stipendiju fonds, kuŗā jau uzkrājies ap 1000 dol. Studenti, kas vēlas saņemt pabalstu, uzaicināti iesniegt lūgumus līdz 15. janvārim, pievienojot dzīves un studiju gaitas aprakstus, kā arī mācības iestādes apliecinājumu par sekmēm. Stipendiju piešķiršanā priekšroku dos studentiem, kas līdzdarbojas latviešu kultūras un sabiedriskā dzīvē.

ALAs Kultūras biroja valdes sēde apstiprinājusi Teātra draugu biedrības statūtus. Biedrības dibināšanas sapulce notiks Nujorkā 19. decembrī, kuŗā aicināti visi, kas vēlas atbalstīt latviešu teātri Amerikā.

VAŠINGTONAS STĀTĀ

Ziemassvētku eglītes dievkalpojums Spokanē notiks 23. decembrī. Pēc dievkalpojuma LBVS Spokanes nodaļas biedru pilnsapulce. Lūdzam tautiešus ierasties kuplā skaitā.

Ziemassvētku eglīti Longvjū rīko Latviešu skola svētdien, 21. decembrī, plkst. 17.00 Longshore Hiring Hall telpās (617 — 14th Ave). Eglītes runu teiks prof. K. Kundziņš, kam sekos bērnu priekšnesumi. Ieradīsies arī Ziemassvētku vecītis. Noslēgumā paredzēts groziņu vakars un rotaļas bērniem.

18. novembŗa atceres aktā Longvjū tautieši saziedoja $50.65 pēdējās Vācijā palikušās latviešu ģimnazijas atbalstam. Nauda jau nosūtīta uz Vāciju.

Mārtiņu vakars, ko rīkoja LBVS Longvjū nodaļas dāmu komiteja, bija pulcinājis jo kuplu dalībnieku skaitu. Bija ieradušies arī ap 30 viesu no kaimiņu pilsētām. Rakstnieks V. Kārkliņš nolasīja romāna fragmentu par to, kā jaunais Midega precības braucis, kam sekoja gan viesu, gan mājinieku priekšnesumi jautrā mijā. Vakars deva skaidru atlikumu $106.35, ko paredzēts izlietot palīdzības darbam.

Longvjū nodaļas valde ar savu 20. nov. lēmumu nodibināja Dāmu komitejas fondu. Fonda līdzekļi radīsies no Dāmu komitejas patstāvīgiem pasākumiem, un tos domāts izlietot palīdzības darbam. Par līdzekļu izlietošanu lemj nodaļas valde uz savu ierosmi, sazinoties ar Dāmu komiteju, vai arī uz Dāmu komitejas ierosinājumu.

Longvjū nodaļas valde, sekojot Dāmu komitejas ierosinājumam, nolēma ziedot no Dāmu komitejas fonda summām tautiešiem veco ļaužu mītnēs Vācijā Ziemassvētkos $75.00. Nauda nosūtīta uz Vāciju archibīskapam T. Grīnbergam izdalīšanai, paziņojot arī par to ALA Aprūpes birojam.

Jaungada sagaidīšanu Sietlā rīko biedrības Sie as nodaļa. Tuvāka informācija sekos. Sarīkojums notiks Washington Hall telpās, 153 — 14th Ave, So.

LATVIEŠI Cikagā

Redaktors A. Raidonis, 2500 So, Spaulding Ave, Chicago 23, Ill., tel. LA 3-9753;

Rosmīgs ir Cikagas latviešu teātris

Čikagas latviešu teātris var atskatīties uz zināmu noieta ceļa gabalu. Kad pirms pāris gadiem Čikagā dibinājās teātris, tad skeptiķi domāja, ka tas būs tikai tāds teātrītis. Bet teātŗa tēvs un administrātors Krolls daudz pūlējās, lai pierādītu pretējo. Tas viņam pilnā mērā arī izdevās. Krolls piesaistīja spējīgus vecos režisorus un aktierus, kā arī veselu rindu jaunu talantu. Par režisoriem darbojas Valdis Hermanis, Elmārs Upermanis un Z. Avotiņa — Sparinska. Aktieru rindās: M. Antēna, N. Kreņģele, V. Dzelme, A. Hincenberga, V. Kalniņš, S. Borgiela, L. Rungule, O. Kalniņa, Z. Krolls, A. Eikena, E. Krolls, J. Tauriņš, I. Tauriņš, L. Eikens, L. Kļaviņš, I. Toča, A. Balodis, K. Bērziņš, I. Kildišs, L. Kreņģelis un R. Spure. Dekorātori ir: māksl. J. Strods un A. Šīmanis. Par teātŗa ārstiem darbosies prof. Dr. N. Vētra un Dr. Vīlipa. Paredzēta arī zobu ārste. Tas lielā mērā atvieglos aktieru ārstēšanās jautājumu.

Pag. sezonā notikušas 11 izrādes Čikagā un 3 viesizrādes Milvokijā un Indianapolisā. Izrādītas lugas Čiko, Ķīnas vāze, Tīreļpurvs, Izpalīgi laukos, Raibā virknē u. c. Bez tam Čikagā viesojās Viskonsinas latviešu teātris no Milvokijas ar Sensāciju un No saldenās pudeles.

Atsaucība pret teātri čikagiešos ir liela, par ko vislabāk liecina vienmēr izpārdotās izrādes. Nekad citi sarīkojumi nav tik kupli apmeklēti kā teātris.

Šogad, teātŗa sezonu ievadot, teātŗa administrātors O. Krolls aktieru saimei teica: „Mūsu vēlēšanās ir dot kaut mazu daļiņu no dzimtenes skatuves tradicijām. Mēs, vecie, gribam izaudzināt jaunus spēkus. Bet vēl jau viss nav panākts. Darba ir daudz. Sevišķi aktieŗiem mūsu apstākļos ir loti grūti, jo viss jāveic vakaros un naktīs pēc smaga fiziska darba, ziedojot savas atpūtas stundas.“ Šai sezonā paredzēts iestudēt veselu virkni lugu, to starpā Kas tie tādi, kas dziedāja, Meli meklē meli un citas gan tautiskas, gan modernas kostīmu lugas. Režisori Hermanis un Upermanis pasvītro, ka šinī sezonā teātŗa darbs būs sevišķi rosīgs.

No teātŗa saimes armijā aizgājis A. Formalis, bet atgriezies Laimonis Kļaviņš. A. Agnis

ČIKAGIEŠI!

Abonējiet laikrakstu

Latvija Amerikā

Ievietojiet sludinājumus

Stājieties sakaros ar Čikagas nodaļas redaktoru A. Raidoni, adr.

2500 So Spaulding Ave, Chicago 23, Ill., tel LA 3-9753

Pieteiciet un pagariniet laikraksta abonementu mūsu pārstāves Austras Ozoliņas grāmatnīcā

1635 N Orchard St., Chicago, Ill., MI 2-6119

LATVIJA AMERIKĀ

Uzņēmumā Čikagas latviešu teātŗa saime. No kreisās: rež. E. Upermanis, prof. Dr. N. Vētra, administrātors Otto Krolls, rež. Z. Avotiņa-Sparinska, rež. V. Hermanis; otrā rindā stāv: N. Kreņģele, V. Dzelme, E. Dzelme, A. Hincenberga, R. Hincenbergs, V. Kalniņš, S. Borgiela, L. Rungule, O. Kalniņš, Z. Krolls, A. Eikena, E. Krolls, J. Tauriņš, I. Tauriņš, L. Eikens, L. Kļaviņš, Iztrūkst dekorātori — J. Strods A. Šīmanis un akt. M. Antena, I. Toča, A. Balodis, K. Bērziņš, I. Kildišs, L. Kreņģelis, R. Spure un Dr. Vīlipa.

CHRONIKA

ZIEMASSVĒTKOS IEPRIECINĀS VECOS ĻAUDIS

Čikagas Organizāciju Apvienība nolēmusi nosūtīt mūsu veco ļaužu mītnei Dettingenā (Vācijas franču joslā) uz Ziemassvētkiem katram nometnes iedzīvotājam 5.— DM, kopā apmēram 30 cilvēkiem.

18. NOVEMBŖA IENĀKUMI SKOLU UN TRŪKUMCIETĒJU ATBALSTĪŠANAI

18. novembŗa sarīkojumā Čikagā, kur piedalījās ap 1400 latviešu, ieņemts no ieejas ziedojumiem un pārdotām palīdzības markām kopā 641.30 dolaru. Atlikums paredzēts skolu atbalstīšanai un trūkumcietēju aprūpei.

BALVA RAKSTNIECEI ZENTAI MAURIŅAI

Zentas Mauriņas fonds nosūtījis apsveikumu un balvu rakstniecei Zentai Mauriņai viņas 55 g. jubilejas gadījumā — 15. decembrī.

AUSTRAS OZOLIŅAS

grāmatnīcā dabūjami vācu valodā visi Zentas Mauriņas un Konstantīna Raudīves darbi, ko izdevis vācu Diedricha apgāds. A. Ozoliņa ir Maksimilijana Diedricha apgāda galvenā pārstāve Amerikā un Kanadā.

SARĪKOJUMU KALENDĀRS

Tuvākās dienās Čikagas Organizāciju Apvienība izsūtīs savām organizācijām un interesentiem sarīkojumu kalendāru 1953. gadam, kurā būs atzīmēti visi nākošā gada sarīkojumi, sanāksmes un citas ziņas par organizāciju darbību.

PAREDZĒTIE KONCERTI ČIKAGĀ

Otto Krolla Mākslas aģentūra ievadīja koncertu sezonu ar mākslinieka A. Lindberga vijolkoncertu un pian. V. Treimani pie klavierēm. Šai sezonā paredzēta vesela virkne koncertu: Prof. V. Rušēvica un viņa kundzes, dziedoņa Jāņa Niedras, Paulas Brīvkalnes, vijolnieka Žaņa Dumpja u. c.

CIĀNAS DRAUDZES ZIŅAS

Ev.-lut. Ciānas draudzes dievkalpojums notiks 21. dec., plkst. 11 rītā — 5015 W Ferdinand St. Pirms tam, plkst. 10 rītā, bērnu dievkalpojums. Mācītājs A. Rautenšilds.

Pēc dievkalpojuma draudzes un svētdienas skolas bērnu eglīte baznīcas apakšējā zālē, ar bērnu koŗa dziesmām, deklamācijām un citiem priekšnesumiem. Garīgo aktu izvadīs māc. K. Kalngars.

Ev.-lut. Mūsu Pestītāja baznīcā (Auroras novadā), 420 Downers Pl., Aurorā, notiks 21. decembrī plkst. 2.30 pp. Ziemassvētku dievkalpojums ar dievgaldu. Mācītājs A. Rautenšilds.

Pēc dievkalpojuma baznīcas apakšējā zālē draudzes eglīte ar svētdienas skolas un jaunatnes priekšnesumiem. Garīgo aktu vadīs māc. A. Rautenšilds.

Dievkalpojumu un eglītes sarīkojumu ar dziesmām kuplinās Elza Sedmale. Pie ērģelēm Valdis Treimanis.

Ev.-lut. Ciānas draudzes Ziemassvētku vakara dievkalpojums notiks 24. dec., plkst. 7.30 vakarā draudzes baznīcā — 5015 W. Ferdinand St.

Piedalās sieviešu koris Ed. Ramata vadībā un draudzes bērnu koris Almas Kalngares vadībā. Mācītājs A. Rautenšilds.

BAPTISTU DIEVKALPOJUMI ČIKAGĀ

Baptistu draudzes dievkalpojumi notiek katru svētdienu plkst. 11.00 dienā — 5000 W. Ohio St. Mācītājs V. Landmanis. Piedalās pašu draudzes koris diriģenta M. Mūrnieka vadībā.

Baptistu draudzes Ziemassvētku eglītes sarīkojums notiks 21. decembrī, pl. 4 pp. ar bērnu priekšnesumiem un apdāvināšanu.

LŪDZ ATSAUKTIES ČIKAGIEŠUS

Osvaldu Laubi ar ģimeni, Dr. Kochu-Nīci (ārste zobu slim.) un Avotiņu (bij. virsmežzinis Latvijā). Meklē Dr. R. Ciekurs, St. Elizabete Hospital, Youngstown, Ohio.

PAR SAVU KVARTĀLU ČIKAGĀ

Kāds čikāgietis šīs avīzes Čikagas nodaļā, 6. dec. numurā, ierosinājis ļoti svarīgu jautājumu par sava kvartāla izveidošanu latviešiem. Bet šī labā nodoma īstenošana nav tik viegla un vienkārša lieta. Šāda sava kvartāla izveidošana miljonu pilsētā prasa laiku, stipru pašuzupurēšanos kopējiem mērķiem un dziļu apņēmību to veikt. Ir katram saprotamas lielās priekšrocības nacionālo interešu apmierināšanai dzīvojot vienkopus. Ļoti svarīgas latviešu skolu jautājums, tautiešu garīgā aprūpe, dažādi sabiedriski kultūrāli pasākumi, iestādījumi un dažāda veida organizācijas, kas līdz šim, tautiešu lielās izkliedes dēļ, savu darbību nespēja pienācīgi attīstīt, ar dzīvošanu vairāk vienkopus rastu labvēlīgu atrisinājumu. Dzīvojot nometnēs Vācijā šo jautājumu kārtošana mums lielas grūtības neradīja. Ar to šīs grūtības būtu novērstas arī šeit, raizes par mūsu jaunatnes asimilēšanos un pārtautošanos.

Šīs zemes demokratiskie likumi nekad nav likuši un neliek šķēršļus nevienas tautības nacionālājiem centieniem; tie prasa vienīgi lojālīti pret valsti un paklausību tās likumiem. Te katras tautas piederīgie pulcējas ap savām organizācijām, dibina savas skolas un draudzes. Nav brīnums, ka šādos apstākļos dažu tautu immigranti ga du simteņiem ilgi saglabā savu valodu, ierašas un dzīves veidu, piemēram, norvēģi, zviedri u. c. Bet ja tuvāk papētam šo atsevišķo tautību kvartālu izveidošanās un tapšanas vēsturi, tad redzam, cik ilgu laiku tas ir prasījis. Dažu tautību kvartāli veidojušies līdz ar pilsētas augšanu un veidošanos, kā piem., mūsu tautas brāļu lietuviešu kvartāls pilsētas dienvidus daļā. Kvartālu veidošanās saistīta ar privātīpašumu iegūšanu attiecīgos kvartālos, kas pašreizējos Čikagas pilsētas apstākļos grūti reālizējama. Tas prasa gadu desmitus. Pirms gadiem 30—40 dienvidos no 15. ielas, kur pašreiz atrodās lielās Crane fabrikas un Braiton parks, bija prērijas un ganījās lopi. Vispār grūti bija izbraukt. Tad pilsētas dienvidus daļa tikai cēlās. Apbūves gabali bija ļoti lēti pērkami. Iecelotāji svešo valodu nepārvaldīja un turējās vairāk vienkopus. Kur kāds pulciņš apmetās, tur tas auga arvien lielāks, jo jaunpienācēji meklēja savējos, un tā no maziem pulciņiem veidojās atsevišķu tautību kolonijas. Šodien Čikagā apstākļi ir citādi. Daudz un dažādas grūtības jāpārvar, lai izkaisītos latviešus pa miljonu pilsētu pulcinātu vienkopus — vienā kvartālā, tomēr šādus sabiezējuma centrus varētu mēģināt radīt, kas pamazām izaugtu par koloniju vai kvartālu. Bet iekams mēs tiekam pie šāda sava kvartāla, mums biežāk jāsalido un ciešāk jāturas ap savām organizācijām un draudzēm.

J. Šķirmants

CEĻA VĀRDI

Ir vārdi, kuŗi teikti mūžībai; ir, citi, kuŗi teikti tikai acumirklim, lai izaicinātu no vienaldzības un liktu pārdomāt. Gar mūža vārdiem paiet mierīgi garām: patiesība tur ir bijusi un būs, — tur nav nekas grozāms, nekas darāms.

Acumirkļa vārdi nevar paiet garām mierīgi: viņi spīd un dzeļ un vērš uz sevi uzmanību, vai runā tev pretī, vai apvaino un uzbudina ar savu acīm redzamu neprātību.

Kā sīki neatrodami ērkšķu galiņi viņi paliek miesās, — atsvabinies nu no viņiem un atrodi viņu aplsēpto patiesību.

J. Rainis

TRĪS IZCILAS GRĀMATAS —
VĒRTĪGAS DĀVANAS ZIEMASSVĒTKOS:

NORĪTIS

rakstu krājums gleznotāja nāves 10 gadu atcerei. M. Goppera, A. Noriņa un V. Gintera redakcijā.
Seviški grezns izdevums mikstā sējumā $5.60

K. Skalbe — PUSSY'S WATER MILL, ies. $1.80
KAĶĪŠA DZIRNAVIŅAS

A. Spekke — HISTORY OF LATVIA, ies. $8.70

ZELTAĀBELE
MIĶELIS GOPPERS — ZVIEDRIJĀ

Galvenais pārstāvis Kanadā: VALTERS ZIEDIŅŠ, 218 Greenwood Ave., Toronto, Ont., tel. GL 8646.

(Pasta pasūtinājumiem pievienojami 5 proc. virsmaksa) (1005)

VISPLAŠĀKAIS LATVISKU DĀVANU KLĀSTS ZIEMASSVĒTKOS

- ĀDAS IZSTRĀDĀJUMI
- SKAŅU PLATES (latviešu un vācu)
- SUDRABA UN ZELTA ROTAS
- LATVISKI AUDUMI
- KERAMIKA, KOKA ŠĶĪVJI
- GRĀMATAS UN ŽURNĀLI U. T. T.

WALTERS KOPPELS
609 Yonge St., Toronto, Ont., Canada

PIEPRASIET KATALOGU, NOSŪTĪSIM NEKAVĒJOTIES

BALSS,
kas dzieni plūda Valsts konservātorijā un Nacionālā Operā Rīgā, ievērojamākās pilsētās Eiropā un pasaules slavenajā Metropolitēna operā Nujorkā — tagad dzirdama katrā mājā...

ELZA ŽEBRANSKA,
AMERIKĀ IEDZIEDĀJUSI PIRMĀS
LATVIEŠU SKAŅU PLATES

I. Lūgšana, no kantātes Tēvijai .... ANDREJS JURJĀNS
Sapņu zeme ..... BRUNO SKULTE
II. Ir viens vakars ..... JĀNIS MEDIŅŠ
Maigums un grēks ..... "
III. Tev ..... ALFRĒDS KALNIŅŠ
Brīnos es ..... "

(Pirmā ērģeļu pavadījumā, bet pēdējās divas ar RITAS PĒTERSONES klavieru pavadījumu)

Plates izgatavotas no vislabākā un neplīstošā materiāla (RCA Victor Red Seal Standart 100% pure vanylite)

Maksā $3.00 gab. un dabūjamas draudzes namā pie Rasmaņa kundzes, 564 — 2 Street, Brooklyn., N.Y., Tel. South 8-7721

Pasūtinājumus pa pastu pieņem:
Mr. TEO KRUM, 89 First Ave, New York 3, N.Y.,

Sūtījumu izdevumu segšanai 1—5 platēm jāpievieno 50 centi, bet vairākām — 75c. Plates nekavējoties tiek izsūtītas (1023)

Dr. JĀNIS KAROLS
M.D. — L.M.C.C.
pieņem slimniekus 404 DELAWARE Ave, Toronto
Darbdienās no 9—11 un 5—7, izņemot trešdienās, tel. OL 1681

MĒBEĻU VEIKALS
Bagāta, daudzpusīga, mājas un kantora mēbeļu izvēle.
Dažāda veida elektriskie aparāti mājas vajadzībām
Sakarā ar atklāšanu speciāli pazeminātas cenas
Ienāciet un pārliecinieties! Runājam krieviski
Atvērts līdz pulksten 8 vakarā
BURLACOFF'S FURNITURE
619 QUEEN ST., W., TORONTO. Ont. TEL. WA 6812 (496)

VECĀKIEM UN SVĒTDIENAS SKOLĀM:
Nupat iznākusi R. BLAUMAŅA pasaka VELNIŅI, skaistā izdevumā ar M. KOVAĻEVSKAS illustrācijām, 32 lpp. Cena $ $0.95
Bērni pamatskalos vecumā to lasa ar sajūsmu, tādēļ sagādājiet viņiem šo prieku, lieciet, lai
Ziemsvētku vecītis to piesūta pa pastu
līdz ar apsveikumu kartīti un novēlējumu. Tas izdarāms, piesūtot apgādam vēstulē $1.00 ASV vai Kanadas valūtā
Dabūjama arī Kanadas latviešu grāmatnīcās
J. KADIĻA APGĀDS
620 W 189th St., New York 33, N.Y., U.S.A.

SPORTS

SPORTA KALENDĀRS

20. decembrī Toronto, College ielā 40 Centr. YMCAs vingrotavā Hamiltonas kausu spēlēs viriešu volejbolā sacentīsies Hamiltonas Sparta ar TLSK I vienību un Latv. Y klubu.

21. decembrī, plkst. 12 Vienības kausa sacensībās galda tenisā pirmās reizes sacīkste starp Latviešu Y klubu un TLSK.

PAZIŅOJUMI

TLSK sieviešu basketbola vienība šogad pirmoreiz startēs Kanadas meistarībā. Kluba vienība iedalīta Amatieru Savienības Metropolitan līgas intermediate klasē.

2. un 3. janvārī risināsies Ontario apgabala meistarsacīkstes galda tenisā visās klasēs, Toronto.

IEVĒRĪBAI

Sportisti un sporta draugi, kas vēlētos piedalīties TLSK rīkotā Jaungada sagaidīšanas ballē, ierobežoto ieejas karšu skaita dēļ, tiek lūgti pieteikties pa tel. LA 4028. Deja līdz plkst. 2 nakti.

JAUNATNEI

Jaunieši, kas vēlētos nodarboties ar basketbolu, volejbolu, galda tenisu, slēpēšanu vai citu sporta veidu, lūgti reģistrēties LA 4028. Sākušies treniņi basketbolā.

PIRMIE FINĀLISTI

Hamiltonas kausu spēlēs jau noskaidrojušies pirmie finālisti. Čaklākās izrādījušās volejbolistes, kas jau beigušas priekšspēles. Finālā iekļuvušas TLSK (treņ. Kazaks) un Hamiltonas igaunietes. Kluba vienība finālā iekļuva bez zaudējuma un igaunietes ar zaudētu spēli kluba sešiniekam. Trešā vietā ierindojās TLSK (treņ. Skujiņš).

Pēdējā spēlē kluba izlases spēlētājas uzvarēja Skujiņa trenētās ar 15:5 un 17:15.

Atzinīgus vārdus jāsaka par zaudētājām, kas ar katru spēli progresē, laukumā ir kustīgas un cīnās par katru punktu. Vēl mazliet vairāk rutīnas un technikas un, klubam būs izveidojusies jauna un laba vienība.

Zaudētājās spēlēja: Viškere, Tīlmane, Bencone, Jirgensone, Apene un Groskopfa.

Uzvarētājās: Lazda, Zviedre, Ādmine, Kirša, Kāpostiņa un Zālmane,

ZAUDĒTS!

TLSK basketbolisti, kas šai sezonā bija guvuši 8 uzvaras un nebija piedzīvojuši neviena zaudējuma, Metropolitan intermediate B līgas spēlē zaudēja Lakeshore izlasei 43:50.

Visu spēles laiku klubs atradās vadībā un tikai pēdējās 4 minūtēs kanadieši panāca izlīdzinājumu un beidzot 7 punktu uzvaru. Tā bija appusēji skaista spēle, bagāta straujām kombinācijām un veikliem metieniem grozos. Pārdomāti spēlēja aizsargi Skujiņš un Kazaks un labi uzbrukumā Ploriņš un Circenis.

Intermediate A grupā Kadika trenetā TLSK vienība uzvarēja Chiropractic 62:57, bet zaudēja Kenwood 44:51.

MEISTARĪBA SĀKUSIES

Toronto galda tenisa meistarība sākusies. Pirmā spēlē augstākā līgā sastapās Braodway YMCA ar TLSK. Pārliecinošu 16:5 uzvaru izcīnīja kluba vienība, kuras izlases sastāvā spēlējā trīs rūdīti spēlētāji: Teteris, Liepiņš un Paukšēns, kā arī daudzsološais jaunatnes klases meistars Kūlītis.

Intermediate līgā kluba vienībai, iztrūkstot vienam spēlētājam, nācās atzīt sava pretinieka pārākumu.

ŠIS UN TAS

Baltā sporta cienītājiem pārsteigumu sagādāja austrāliešu Sedžmeņa zaudējums ASV labākajam spēlētājam Seiksam. Austrālijā, Viktorijas apgabala meistarsacīkšu finālā pēdējais uzvarēja 8:6; 3:6; 6:3; 6:4.

Eiropas zonas finālā Devisa kausa izcīņā tenisā pēc pirmās dienas sacensībām Italija panākusi 2:1 vadību pret Indiju.

DĀMU FRIZĒTAVA
AUSTRA ŠMITS
737 Bloor St., W., Toronto. Tel. LL 6792

Kļūdas labojums
DIZKAREIVJA
VILIBALDA DROSMIŅA
SIENAS KALENDĀRĀ

1953. gadam, jūlija mēn. svinamo un vēsturisko notikumu daļā, ievīsusies ļoti nepatīkama iespiedkļūda:

„20. (1940.) Bruno Kalniņš paaugstināts par sarkano ģenerāli..." Jābūt 20. datuma vietā „10."

Lūdzam atvainot!

Kalendārā pareizi laika pareģojumi visam gadam.

Maksā: ASV un Kanadā 50c plūs pasta izdevumiem 10c .

Kanadā kalendārs pasūtināms
VALTERA ZIEDIŅA
GRĀMATNĪCĀ
218 Greenwood Ave, Toronto
Tel. GL 8646 (1002)

S. VASARĀJA
transporta uzņēmums un dzīvokļu aģentūra
izdara pakalpojumus katrā laikā
ZVANĪT
OL 1403 vai LL 5378, Toronto
(142)

TAUTIETE, TAVS ŽURNĀLS
IR
LATVJU SIEVIETE
Abonēšanas maksa:
$2.00 par 3 mēnešiem
$4.00 par 6 mēnešiem
$8.00 par 12 mēnešiem
Abonementa maksu pieņem
DV GRĀMATNĪCĀ
123 Huron ielā, Toronto
Krājumā arī atsevišķi numuri, cena $0.75

Sevišķa iemesla dēļ vēlos nodibināt sakarus ar latviešu
DĀRZNIEKIEM
sevišķi
DAILDĀRZNIEKIEM
(arī citās zemēs). Lūdzu rakstīt, uzdodot ziņas par dārzkopības izglītību un pašreizējo nodarbošanos.
MĀRTIŅAM GRĪNBERGAM
68 Locke St., N., Hamilton, Ont.
Canada (1028)

VECĀKĀ UN PLAŠĀKĀ GRĀMATNĪCA KANADĀ:
VALTERS ZIEDIŅŠ
218 Greenwood Ave,
Toronto, Ont., tel. GL 8646
Pieprasiet jaunāko grāmatnīcas katalogu!

Dr. A. RATINOV
Bijušais slim. ārsts Eiropā un Kanadā. Speciālists iekšķīgās slimībās, sevišķi sirds, kuņģa, astmas, reumatisma u. c.
Runā arī vāciski un krieviski
479 1/2 EUCLID AVE, RA 6708
TORONTO (552)

SILVA JURAŽA
pazino
K. GALVIŅAM
savu adresi
31 Page St., St. Catharines,
Ont., Canada (1022)

IZDODAMS nemēbelēts 3 istabu dzīvoklis ar virtuvi, vai arī 2 istabas ar virtuvi un viena atsevišķa istaba. Zvanīt vakaros pēc plkst. 5.30, svētdienās visu dienu, tel. — HA 3108, Toronto. (1003)

IZDODAMAS istabas otrā stāvā ar vārīšanas iespējām. Laba satiksme. Tel. GE 9848, Toronto. (990)

IZDODAMAS istabas vieniniekiem. Labā rajonā. Zvanīt pēc 6 vakarā. MI 6398, Toronto. (959)

MĒBELĒTA istaba izdodama ar virtuves lietošanas iespēju Gerrard — Pape rajonā. Tel. GE 0135, Toronto. Zvanīt pēc plkst. 5.00. (1019)

IZDODAMA istaba ar virtuvi. Zvanīt pēc plkst. 6 vakarā RA 1813, Toronto. (1030)

IZDODAMA viena labi mēbelēta istaba ar visām ērtībām un virtuves lietošanu. Zvanīt pēc plkst. 5 vak. PR 1027, Toronto. (1020)

IZDODAMA mēbelēta istaba ar virtuvi pirmā stāvā, īgauņu mājā. $7.00 nedēļā. Zvanīt HA 1688, Toronto. (1033)

IZDODAMA jaundekorēta istaba ar jaunām mēbelēm un atsevišķu virtuvi. Labā rajonā, vienai vai divām personām. Zvanīt PR 4596. Toronto. (1007)

IZDODAMA skaista istaba un virtuve ar visām ērtībām precētam pārim. RA 5303. (1031)

IEGĀDĀJIET SAVU
AMERIKAS KALENDĀRU:
ROKAS GRĀMATA UN PILNĪGS KALENDĀRS
AMERIKAS LATVIEŠIEM 1953. GADAM
Dr. J. VOLMĀRA un J. KADIĻA redakcijā

Tas satur vērtīgas ziņas par Kanadas nodokļiem, ģimenes piemaksām, Zilo Krustu un Zilo Vairogu (Blue Shield), apdrošināšanu, nekust. īpašumu iegādi un daudz praktisku padomu no Amerikas pieredzes.

KALENDĀRIJA DAĻĀ — Latvijas, ASV un Kanadas svinamās dienas, ap 800 krustāmvārdu, mēnešu fazes, vairāki pielikumi.

LASĪTĀJU ATSAUKSMES:

„Sākumā domāju, ka tā vairāk piemērota ASV tautiešiem, bet tagad redzu, ka tā tikpat labi noder arī mums — kanadiešiem." A. P., Montreālā, Kanadā.

„Tā ļoti noderīga dažādu jautājumu noskaidrošanai. Paldies." A. G., Filadelfijā, ASV.

„Tās saturs ir tiešām ļoti vērtīgs un ar viņā ievietotiem rakstiem un padomiem derētu iepazīties ikkatram šejienes jaunlatvietim..." A. E., Fergus Falls, Minn.

Līdzīgu atsauksmju redakcijai ienācis daudz.

Dabūjams Kanadas latviešu grāmatnīcās. Viegli un ērti var pasūtināt arī tieši no apgāda, pārvedot $1.50 ar P.M.O. no jebkuras Kanadas pasta iestādes.

NENOKAVĒJIET, jo krājumā vairs pavisam neliels esk. skaits

J. KADIĻA APGĀDS
620 W 189th St., New York 33, N.Y., U.S.A.

TORONTO LATVIEŠI, IZMANTOJIET MŪSU
BEZMAKSAS PIEGĀDI
Piedāvājam bagātīgā izvēlē eiropejiskai gaumei piemērotas pārtikas preces
Pašreiz krājumā IEŠALA EKSTRAKTS un APIŅI svētku miestiņam un dažādas PIPARKŪKU GARŠVIELAS svētku cepumiem. ZIEMASSVĒTKU SVECĪTES
Pasūtinājumus pieņem pa pastu un tālruni
Veikala preču sarakstu izsūtām par brīvu uz katru pieprasījumu
ARTURA ANŠMITA
PĀRTIKAS PREČU TIRGOTAVA
274 Parliament St., Toronto, tel. WA 2361

BAZNICAS ZIŅAS

Nujorkas latv. ev.-lut. dievkalpojums, 21. dec., plkst. 3 pp. Betlēmes baznīcā, māc. A. Ozols.

DIEVKALPOJUMI KANADĀ

Archibīskapa pārstāvis A.Skrodelis ((99 Herkimer Str. Hamilton, Ont., tel. 70136). **Bramptonā**, 20. dec., svētdienas skola; 21. dec., pl. 1 pp. dievkalp. Anglikāņu baznīcā; **Otavā**, 23. un 24. dec.; Otavas otrās latv. draudzes svētvakara dievkalp. 24. dec., sv. Pāvila baznīcā (210 Wilbrod St.); Otavas otrās latviešu draudzes eglīte Otavas latv. bērniem 21. dec., pl. 2 pp.; **Montreālā**, 25. dec., plkst. 1 pp. Ziemassvētku dievkalp. Debesbraukšanas — Ascension baznīcā (Outermount un Blair Ave stūrī); **Windsorā**, 27. un 28. dec.; dievkalp. Pirmā lut. baznīcā (Vircoria Ave — Giles Bulv.) 28. dec., pl. 1 pp.; **Muskokā** 1. janv., 1953. g.

Prāv. A. Mitulis (504 Flora St. Winnipeg. Man.)

Vinipegā 19. dec., plkst. 7 vak. Eglīte bērniem(Lietuviešu klubā, 240 Manitoba Ave) ar garīgu aktu, priekšnesumiem, rotaļām, deju. 25. dec., plkst. 4 pp. Ziemsvētku dievkalpojums.

Māc. V. Šēfers (659 Piccadilly St., London, Ont.)

Londonā 20. dec. vak. Trīsvienības baznīcas zālē bērniem Ziemassvētku eglīte.

St. Katarinā 21. dec., plkst. 4 pp. Ukraiņu zālē Ziemassvētku eglīte.

Londonā 24. dec., plkst. 6 vak. Ziemassvētku vakara dievkalpojums Trīsvienības baznīcā.

St. Katarinā 25. dec., plkst. 1 pp. Ziemassvētku dievkalp. Kristus baznīcā.

Wellandā 25. dec., plkst. 3 pp. Ziemassvētku dievkalp.

Māc. E. Pavasars (1139 Cannon Str. E. Hamilton, Ont. t. 93410). **Hamiltonā**, 24. dec., plkst. 7.30 vakarā Ziemassvētku vakara dievkalp. Piedalīsies koris (dievkalp. notiek Trīsvienības baznīcā, 18 Victoria Ave, So). **Brantfordā**, Ziemassvētku dievkalp. Vieta tiks paziņota vēlāk. Laulāti: Modris Verners Žulps un Dagmāra Klēnerts.

Māc. A. Lūsis (50 Dewson Str. Toronto. Ont. t. I.O 2510) **Toronto sv. Jāņa draudzē** 21. dec., plkst. 12.30 Ziemassvētku dievkalp. draudzes bērniem Trīsvienības baznīcā. Pēc dievkalp. baznīcas sanāksmju telpās bērnu eglīte ar svētdienas skolas audzēkņu teātri un priekšnesumiem. Bērnu apdāvināšana.

Māc. A. Briedis (17-8th Str. Noranda, Que.) **Norandā**, 20. dec., pl. 5 pp. Ziemassvētku eglīte bērniem United baznīcā; 24. dec., plkst. 6 vakarā Ziemsvētku dievkalp. United baznīcā. Svētdienas skola katru sestdienu no plkst. 1—3 pp. United baznīcas svētdienas skolas telpās. **Duparkuetā**, Que., 21. dec., pl. 4 pp. latviešu—vācu kopējs dievkalp. Protestantu baznīcā. **Virdžinijtaunā**, 25. dec., plkst. 4 pp. dievkalp. Anglikāņu baznīcā; **Timminsā** 28. dec., plkst. 3 pp. dievkalp. Timminsas Kristus baznīcā. **Otavā**, Otavas otrās latv. draudzes sv. Pāvila baznīcā, (210 Wilbrod St), 31. dec. Vecgada vakara dievkalp.

Māc. A. Čops (118 Isabella St., Toronto, Ont., tel. MI 1873). **Toronto** sv. Andreja baznīcā Carlton un Jarvis ielu st. Draudzes bērnu Ziemassvētku eglītes vakars 21. decembrī, plkst. 4. Ziemassvētku veča izdevumi 50c no bērna. Bērni jāpieteic līdz 16. dec., par vienu no šādiem tel.: MU 4963 — Sprogis; RI 1334 — Sedlinja un — MI 1873 — māc. Čops.

Māc. A. Voitkus (118 Locke Str. N. Hamilton, Ont. t. 82259) sv. Pāvila baznīcā Hamiltonā dievkalp. 21. dec., plkst. 5.30, Svētdienas skola katru svētdienu, plkst. 10 no rīta.

Māc. E. Bērziņš (5833-45 Ave Red Deer, Alta). 21. dec. dievkalp.; 24. decembrī, dievkalp. un svētdienas skolas eglīte Red Dīrā.

Māc. E. Caune (10827 — 114 St. Edmonton, Alta).

Kalgarijā dievkalpojums YWCAs telpās 21. decembrī. Svētdienas skola Edmontonā katra dievkalp. dienā 15 min. pirms dievk.

Māc. A. Gaudiņš (2105 Marlowe Ave. NDG., Montreal, Que., tel. EL 3422).

Montreālā, 21. dec., plkst. 4 pp. dievkalp. Redeemer baznīcā (285 Clarke Ave, Westmount.)

Māc. H. Kušils (39 King St. **Kirkland Lake, Ont.**, tel. 2811-W) **Kirkland Leikā**, 24. dec., plkst. 5 pp. Svētku dievkalp. ar sekojošu eglīti; **Sadberijā**, 31. dec., plkst. 8 vak. dievkalp. ar dievgaldu.

Archibīskapa pārst. A. Skrodelis

Māc. F. Ruperts (443 Howey Cres. Sudbury, Ont., tel. 30473) **Sault St. Marie**, Ziemassvētku dievkalp. sestdien, 20. dec., plkst. 7 vak. Pēc dievkalp. draudzes eglīte un apdāvināšanās draudzes zālē.

Sadberijā Ziemassvētku vakara dievkalpojums trešdien, 24. dec., pl. 6 vakarā, Regent St. baznīcā. Jaungada dievkalp. 1. janv., pl. 1 dienā turpat.

«LATVIJAS AMERIKA» pārstāvji:
P.O. BOx 332, Waverly, Iowa, U.S.A.

Visas DV apvienības, nodaļas un kopas ASV un Kanadā.

2. ASV:
A. Lācis, 1800 E. 18th, St., Brooklyn 29, N. Y. Tel.: DEway 9-8280.
A. Augstums, 1634 N. Str., Lincoln, Nebr.
M. Siukis, c/o Mr. Knopfle, 626 Boehike St., Saginaw, Mich.,
Ed. Dobelis, 123, First St. S. E. Waverly, Iowa.
O. Dikis, latviešu grāmatnīca, R. 2, Waverly, Ohio.
P. Bubovics, Quaker Lane, Hyde Park, New York.
Arvīds Eglītis, 2405, 22nd St., East Minneapolis, Minn.
K. Irbenieks, 4937 Mead Ave, Cleveland 27, Ohio.
J. Kāļiņš, 600 Tremont St., Boston, Mass.
Rūd. Krafts, Zion Lutheran Church Dalton, Minn.
R. Krūkliņš, Latviešu grāmatnīca, 1103 E. Grand River Ave, East Lansing, Mich.
Jānis Lazdiņš 3710 N. Meridian St., Apt. 224, Indianapolis 8, Ind.
Jānis Miķelsons, 67, Marcella St. Boston — Roxbury 19, Mass.
A. Ozoliņa, 1635 N. Orchard St., Chicago, Ill.
A. Punka, 1417. Park Road N.W. Apt. 4, Washington 10, D.C.
J. Paucītis, 2116 North Capitol St. Wash, D. C.
V. Purinā 1043 Baldwin S. E., Grand Rapids. Mich.
J. Runiķis, 6226 20th Ave, N.E., Seattle 5, Wash.
Julijs Sakne, grāmatu un latkrakstu apgāds, 537 James Str., Syracuce, N. Y.
J. Sobolevskis, 2711 „W." St. Lincoln, Nebraska.
G. Šmita grāmatnīca, 19 Prospect St., Poughkeepsie, N. Y.
Mr. Jānis Upesleja, 1209 S. 18-th St. Milwaukee 4, Wis.
Miss Biruta Ziemiņa, 920 W. Lowell St., Kalamazoo, Mich.
T. Tārauds, c/o Mr. H. Hamilton 7151 Euclid Rd. Cincinati 27, Ohio.
Rev. J. Turks, 1251. W. Lowell St. Kalamazoo, Mich.
Jāņa Zabaka grāmatnīca, 1216 Bonita Ave, Berkaley 9 California.

3. KANADĀ:
P. Avotiņš, 854, Bathust Str., Toronto. Tel.: KE 3884.
I. Bētraks, P. O. Box 1060 Sta. C, Toronto 8, On.
A. Cauka, Latviešu grāmatnīca, 474 Princess Ave, London, Ont. Tāl.: 71384.
Mr. J. Celms, 849 Mc Rae St., Niagara Falls, Ont.
„Daugavas Vanagu" grāmatnīcā. 123 Huron St., Toronto, Ont.
V. Dreifelds, grāmatnīca, 91 Poplar Ave, Kirkland Lake, Ont.
Olderis Gebauers, 37 Strathcona Ave, So, Hamilton, Ont.
E. Jurievskis, 408 York St., Hamilton, Ont.
M. Kānbergs, Rakstu un darbu pakalpojumu birojā, 596 Sherbourne St., Toronto. Tel.: RA 7149.
Vilis Kaļiņš, 21 Denison Rd. West, Weston, Ont. Tel. CHerry 1-2068
Mr. V. Kārkliņš, grāmatnīca, 127 Regent Str., N. Sudbury, Ont
M. Kalniņš, Muskoka Sanatorium, P/O Muskoka, Ont.
V. Kopels, 609 Yong Str., Art Handicraft, Toronto, Tel. PR 4596
Marta Kuncāns, 47, Beulah Ave, Hamilton, Ont.
Arturs Kivlits, Hurdman's Bridge, Box 164, Ottawa, Ont.
L. Lidums 27 Wiley St., St. Catharines, Ont.
Pulķu veikals „Lotus", 854 Bathurst St. Toronto, Tel. KE 3884.
K. Skuja, 20 Williams St., W. Waterloo, Ont.
Mrs. Leonija Ozolkalne, 460 E. 6th Ave., Vancouver, B.C.
V. Ziediņš, Latviešu grāmatnīca, 92 Morse St., Toronto, Ont.
Mr. O. Zilkalns, 6745, Cote St. Luc Rd., Apt. 3, Montreal, Que.

3. Vācijā
Andrejs Ozoliņš, Apgāds un grāmatnīca, (24b) Eutin/Holst., Reitberg—Kaserne.
Mr. V. Pomelnieks, „DV grāmatnīca", Wilhelmsburg, B 1—8. 14a Ulm/Donau.
Abonēšanas maksa: 1 mēn.: DM. 4.- 3 mēn.: DM 11.-

4. Anglijā
Daugavas Vanagu Fonda grāmatnīca, 72 Queensborough Terrace London W2
Abonēšanas maksa: 1 mēnesis 7/- 3 mēneši 20/-

5. Francijā:
Madame K. Birzniece, 31 rue de Seine, Paris 6.
Abon. maksa. 1 mēn. 400 franki 3 mēn. 1000 franki

6. Dānijā:
Mr. K. Reitmanis, Box 292, Kobenhavn, Danmark.
Abon. maksa: 1 mēn.: 4,50 D. Kr.

7. Zviedrijā:
Information. Postgiro 95—61—43 Stockholm. Pasta adrese: Box 12134. Information (L. Am.) Stockholm, K.
Abon. maksa: 1 mēn. 6 Zv. Kr

8. Austrālijā:
D.V. Sidnejas nodaļa, Mr. B. Everts, 6. Cherisey Ave, Bankstown, N.S.W.
Abon. maksa: 1 mēn. 8 šiliņi.
Mr. E. Liepiņš, 6 Booree ST. Lidcombe, Sydney, N. S.
Mr. A. Priedītis, grāmatnīca „Rīga", 74 Judd St., Mortdale. Sydney.

9. Venecuelā:
Mr. J. Henkuzens, Urban. Michelenai S.— 14, Valencia.
Abon. maksa: trimstris 15,40 bol.

Laikrakstam „LATVIJA AMERIKA"
123 HURON ST. TORONTO, ONT., CANADA

Lūdzu izsūtiet man laikrakstu Latvija Amerikā .....
līdz ..... uz ..... mēnešiem uz šādu adresi:
Mr, Mrs, Miss .....
.....
Pievienoju money orderi, čeku vai skaidrā naudā $.....
..... abonementa uzsākšanai — pagarināšanai
(Nevajadzīgo svītrot)
Paraksts .....

Visi mūsu laikraksta abonenti un pārstāvji lūgti kārtot savus maksājumus tieši ar apgādu Daugavas Vanags, 123 Huron St., Toronto. Ont., Canada, vai ar galveno pārstāvi ASV — A. Lācī, 1800 E. 18th St., Brooklyn 29, N.Y.

DAUGAVAS VANAGU GRĀMATNĪCA

123 HURON ST. TORONTO, ONT.

PIEDĀVĀ GRĀMATAS BAGĀTĪGĀ IZVĒLĒ

LATVIEŠU GRĀMATAS	broš.	ies.
Irmas Grebzdes — RAGANA, stāsti	1.95	2.50
Teodora Zeltiņa — SLAZDĀ, rom.	2.40	3.00
Mintauta Eglīša — PASTA STĀSTI	0.60	—
J. Jaunsudrabiņa — NĀVES DEJA, rom.	2.50	—
J. Ezeriņa — DZIESMINIEKS UN VELNS, noveles	—	1.50
Z. Mauriņas — NEAIZSŪTĪTĀ VĒSTULE	—	1.90
J. Grīna — DADZĪVOTĀJI REZONĒ, stāsti	—	2.40
J. Raiņa — RAKSTI	—	3.00
K. Ieviņa — SIRŽU LIKTEŅI, romāns	2.30	—
J. Medeņa — MIĶEĻNĪCAS, dzejoļu izlase	—	3.00
H. Puriņa — EKSELENCES PIEZĪMES	—	1.95
A. Brigaderes — PASAKU LUGAS	—	4.25
A. Kaugura — DZĒRVE SAUC, dzejoļi	—	2.10
Ģirta Salnais — OKERS, rom.	2.25	—
Ingr. Vīksnas — MUMS JĀBRIEN JŪRĀ	2.50	—
Ed. Salnas — BADA BIEDI, stāsts	1.60	2.10
E. Kociņas—EIROPAS VĀRTOS, rom.	2.20	—
Alfr. Dziļuma — VĒJA KAŅEPE, rom.	2.40	3.00
J. Sudrabiņa — ASIŅAINA GAISMA AUST, tēloj.	1.90	2.50
Aīdas Niedras — MAIJA PURENE, rom., 1. grām.	2.30	2.90
Viļa Plūdoņa — DAIĻDARBU IZLASE	2.40	3.50
Aleksandra Grīna — TOBAGO, rom.	1.80	2.40
Olģerta Liepiņa — VĒLĀ LIESMA, rom.	2.80	3.40
Latviešu prozas izlase — APVĀRŠŅI	0.90	—
J. Akuratera — DRAUGI UN GADI, stāsti	0.50	—
J. Miesnieka — DZĪVĪBAS NEPRĀTS, stāsti	1.15	—
A. Dagda — LĪDZĪBAS, dzejoļi	—	1.50
Aīdas Niedras — KATRĪNE ĀBELE, romāns	2.10	—
J. Kļidzēja — GRĒKS UZ PUSĒM, stāsti un nov.	2.30	2.90
A. Niedras — PASAULES PLAUKSTA, stāsti, nov.	2.80	3.40
K. Ieviņa — PUTRAS DAUĶIS, 1. un 2. grāmata	5.40	6.40
A. Rupaiņa — MĀRA MOSTAS, I un II	3.50	4.00
Pāvila Rozīša — UGUNS CEĻI, rom.	1.10	1.70
V. Lesiņa — DZIRKSTIS, stāsti	1.75	2.40
Kn. Lesiņa — LEPNĀS SIRDIS, noveles	2.40	3.00
Dziesmu krājums — KARA ZĀBAKOS	—	2.00
LATVISKIE BALTIE IZŠUVUMI	—	2.50
V. Kārkliņa — PIE LAIKA UPES, stāsti	1.80	—
Veronikas Strēlertes — GAISMAS TUKSNEŠI, dzej.	—	2.85
E. Ādamsons — SAPŅU PĪPE, dzejoļi	—	2.60
K. Skalbes — RAKSTI. I, II un III daļa ā	—	4.50
Sniķere—Jēgens—Sodums —TRĪS AUTORI, dzejas	—	2.25
A. Čaks — MANA PARADĪZE, dzejoļi	—	6.00
J. Veselis — DIENAS KRUSTS, romāns	—	1.75
Ģ. Salnais — SKRANDAS VĒJĀ, romāns	3.50	4.40
BĒRNU GRĀMATAS:		
A. Andersone — AUGSIM LATVIJAI, dziesmu un rotaļu pūrs	1.25	—
E. Kestnera — DIVKĀRŠA LOTĪTE	1.50	2.00
E. Kestnera — EMĪLS UN BERLĪNES ZĒNI	1.50	—
E. Tūters — TRAUCIŅŠ AR MEDU, dzejoļi, stāsti, tēlojumi	1.40	—
LATVIEŠU TAUTAS PASAKAS PAR ZVĒRIEM	1.90	—
VECAIS ABRINIEKS, latviešu tautas pasaka	—	1.10
Brāļu Grimmu — PASAKAS	4.25	—
SARKANGALVĪTE	—	1.10
TULKOJUMI		
Ziemeļamerikāņu prozas antol. Rietumu pasaule	1.60	—
Servantesa — DON KICHOTS	2.70	3.30
A. Muntes — GRĀMATA PAR SAN MIKELU I,	1.80	—
A. Dž. Kronina — CITADELE, rom.	2.90	3.60
Džordža Orvela — 1984. I daļa	2.10	2.70
A. Kamī — MĒRIS, romāns	2.60	3.20
Tagores — GĀJU PUTNI, ZELTA LAIVA	—	2.10
Tagores — LIRIKA	—	1.80
Dafnija Dju-More — REBEKA, romāns	2.75	—
A. de St. Eksiperi — NAKTS LIDOJUMS	1.00	1.60
Č. Dikenss — STĀSTS PAR DIVĀM PILSĒTĀM	—	2.75
Aug. Gailīša — SKARBĀ JŪRA, rom.	2.20	2.80
A. Gailīša — PĀRI BANGAINIEM ŪDEŅIEM, rom.	1.80	—
A. Dž. Kronina — ZVAIGZNES RAUGĀS LEJUP	—	5.65
K. Hamsuna — PA AIZAUGUŠĀM TEKĀM	—	2.10
Sallijas Salminenes — KATRĪNE, rom.	—	3.75
F. M. Dostojevska — BRĀĻI KARAMĀZOVI, rom	2.50	—
Dž. Svifta — GULIVERA CEĻOJUMI	—	3.00
G. Gunarsona — BORGU DZIMTA, romāns	2.50	—
A. Gailīts — VAI ATCERIES, MANA MĪĻĀ, rom.	—	2.80
V. Morbergs — LIKTENĪGĀ LIECĪBA, romāns	—	3.00
S. Hols — OKTOBRA DIENA, romāns	—	3.00

Bez tam krājumā keramika, tautiskās lelles, prievītes un grāmatzīmes, skaņu plates, koka izstrādājumi, latviskie galda standartiņi, vārda un dzimšanas dienas apsveikumu kartītes sveicītes un lukturīši, kalendāri, kabatas kalendāri u. d. c.

Pieņem abonementa maksas laikr. LATVIJA AMERIKĀ, žurnālam LATVJU SIEVIETE, kā arī pārējiem latviešu žurnāliem

Amerikāņu un visu eiropiešu receptes apstrādā augsti kvalificēti eiropiešu un kanadiešu reģistrētie farmaceiti, speciālisti

Mēs pagatavojam un izsūtām medikamentus uz visām pasaules malām. Sainīšus aizjūras zemēm iesaiņojam sevišķi rūpīgi un pareizi noadresējam.

Mēs sedzam nodotiem pasūtinājumiem visus pasta izdevumus, maksājam nepieciešamās muitas nodevas, kā arī kārtīgi izpildām vajadzīgos muitas deklarāciju papīrus.

Mūsu krājumā atrodas visādas zāļu tējas, Celsija termometri un arī visi Eiropas medicīniskie preparāti.

IEVĒROJIET MŪSU CENAS:

STREPTOMYCIN — $0.75 gramā, AKNU PREPARATS $7.00 par 10 injekcijām, PENICILLIN — $3.95 par 10 injekcijām, 3 milj. vienības.

Mēs sedzam pasta izdevumus par sūtījumiem uz visām pasaules malām

Tagad RIMOFON ir dabūjams — un mēs izsūtām uz jebkuru pasaules malu.

Mūsu aptieka ir vienīgais šāda veida veikals Amerikā, līdzīgi jūsu dzimtenes aptiekai, tikai medicīnas bikses, elastīgās zeķes, visāda veida jostas ir izgatavotas pēc noteikta mēra.

STARKMAN CHEMISTS

Kanadas lielākā aptieka

463 BLOOR St., W, TORONTO, ONT.

LATVIJAS SŪTNIECĪBAS PAZIŅOJUMS

Sūtniecība ir saņēmusi pieprasījumus no Latvijas pilsoņiem par to, kādu iespaidu varētu atstāt uz pavalstniecības iegūšanu viņu atteikšanās no obligātā karadienesta uz Latvijas — Amerikas līguma pamata. Šinī sakarā sūtniecība var paskaidrot sekojošo:

Amerikas pavalstniecības piešķiršana ir Savienoto Valstu prerogatīva un attiecīga tiesa to piešķir ārzemniekiem uz viņu lūgumu pamata, pēc piecu gadu nodzīvošanas Savienoto Valstu territorijā. Pavalstniecības iegūšana ir saistīta ar kandidāta pārbaudījumu angļu valodas, Amerikas vēstures un satversmes zināšanās. Attiecīgais tiesnesis arī rūpīgi iepazīstas ar kandidāta pagātni un viņa nostāju pret Sav. Valstīm. Ja izrādās, ka kandidāts ir atteicies no obligātās karaklausības, atsaucoties kā ārzemnieks uz savas valsts līguma priekšrocībām, tiesnesis var apšaubīt šīs personas lojālitāti Amerikai, un pavalstniecību var nepiešķirt.

Pārpratumu novēršanai jāpiezīmē, ka Latvijas pilsoņi netiek automātiski pārskaitīti karaklausības IV-C klasē, resp. no karadienesta atbrīvoti, bet tiem šāda pārskaitīšana jāpieprasa pašiem un jāpierāda ar dokumentiem, ka viņi ir Latvijas pilsoņi.

Amerikas karaklausības likuma pamatprincips ir, ka karaklausībai padoti visi attiecīgā vecuma vīrieši, kas pastāvīgi dzīvo Sav. Valstu territorijā, neatkarīgi no viņu pavalstniecības.

Vašingtonā, 1952. g. 11. dec.

LACUANIAS JUBILEJA

No kreisās: viceseniors A. Radušāns, seniors J. Niedra, oldermanis J. Grodnis un sekretārs E. Spravniks J. Kreiļa uzņ.

Korporācijas Lacuanias 25 gadu jubilejas svinības 6. dec. Toronto bija pulcējušas prāvu akadēmiskās saimes un korporācijas labvēļu pulku.

Svētku dievkalpojumu vadīja Lacuanias filistrs, prof. B. Kokins. Dievnamu pildīja Toronto korporāciju locekļi ar piederīgiem, organizāciju pārstāvji, Lacuanas draugi un labvēļi un visa šejienes lacuāņu saime ar piederīgiem. Dievlūdzēji, kājās piecēlušies, sveica Lacuanias jauno karogu, ko ērģelēm atskaņojot Lacuanias karoga dziesmu, prezidijs ienesa dievnamā un novietoja altāra priekšā. Pēc kopējās draudzes dziesmas prof. Dr. B. Kokins teica spredīki, uzsvērdams akadēmiskā pilsoņa pienākumus un viņa gaitu saskaņošanu ar visu lietu pirmcēloni Dievu. Pēc spredīķa profesors, ērģelēm atskaņojot „Dievs, svētī Latviju", iesvētīja Lacuanias karogu, kurš cēlu un neaptraipītu, blakus sarkan - balt- sarkanajam karogam, jānoved brīvajā dzimtenē.

Pēc operdziedātāja J. Niedras dziesmām notika aizlūgums par dzimteni, mirušajiem un deportētājiem lakuāņiem, bet pēc tam svētīšana ar svēto altāra Sakramentu.

Pēc dievkalpojuma Newmann kluba zālē notika svētku akts, kurā bez lakuāņu saimes un viņu piederīgiem piedalījās pāri par 130 viesu.

Aiz prezidija galda, ko rotāja Latvijas krāsas un ziedi, bija novietots tikko iesvētītais Lacuanias karogs, kas izgatavots pēc pirmā, bolševiku varas iznīcinātā, karoga parauga.

Aktu atklāja Lacuanias seniors J. Niedra, savā uzrunā pakavēdamies pie Lacuanias tapšanas un veidošanās gaitām un pie lakuāņu tagadējā uzdevuma trimdā. Kā agrāk dzimtenē, tā tagad trimdā, akadēmiskiem pilsoņiem jāiet cīnītāju pirmajās rindās un jācīnās ne tikai par tautas brīvību un tās labāku nākotni, bet arī par labāku cilvēku, mūsu sabiedriskā darbā. Seniora uzrunu noslēdza tautas lūgšana.

Sekretārs E. Spravniks sniedza Lacuanias vēsturisko pārskatu.

Ar Inteper vitae pieminēja mirušos, okupācijas varu nonāvētos, apcietinātos, deportētos un bezvēsts pazudušos organizācijas locekļus.

Apsveikumu ievadījumā seniors nolasīja filisra V. E. biskapa J. Rancāna rakstu, kurā siltos vārdos sveikta jubilāre un dota biskapa svētība.

Personīgi Lacuaniu jubilejas gadījumā sveica: Archibīskapa pārstāvis Kanadā prāv. A. Srodelis, Latviešu korp. apv. un Toronto korp. kopas pārstāvis J. Riekstiņš, Tālavijas pārstāvis K. Kampiņš, Patrias globālā prezid. pārst. O. Breņķis, L. U. studeņšu korp. pārst. J. Zālāna, korp. Latvias V. Uiska, Frat. Letticas R. Plūme, Beveronias O. Dzērvītis, Kanadas latv. stud. apv. Upenieks, Toronto latv. stud. kopas O. Perro, LNAK valdes J. Lejiņš, DV Kanadas valdes J. Fogels, Kanadas latv. kultoļu kultūras centra V. Miklaševičs, Latv. preses biedrības B. Senkeviča.

Ar rakstiem bija sveikuši: monsinjors J. Čamanis no Romas, monsinjors J. Velkme no ASV, LKA seniors prof. P. Lejiņš no ASV, Tālavijas seniors A. Raudzeps, Patrias seniors O. Leimanis, konsuls V. Tomsons, LNP prez. pr. J. Celms, bij. LCP sekr. P. Greizis, ģen. J. Lavenieks, prof. V. Burkevics, Kanadas latv. kult. centra pr. B. Čevers, Kalamazū korp. kopas seniors J. Venners, Luisvilles korp. kopas seniors A. Pakalns, Tervetias seniors J. Drupals, Tervetias pārst. F. Freibergs, Toronto latv. biedrības priekšnieks J. Popelis, Lacuanias Austrālijas un Zviedrijas kopas, daudzi draugi un labvēļi no dažādām zemēm.

Svinīgo aktu noslēdza Lacuanias karoga dziesma „Pie tēvu zemes dārgās ķeries klāt".

Pēc tam no visas Kanadas sabraukušie lakuāņi pulcējās svētku konventā, kurā jaunie organizācijas locekļi deva svinīgo solījumu. Svētku komeršā, kurā piedalījās arī korporāciju kopas un draudzīgo korporāciju pārstāvji, Lacuania sanēma Toronto korporāciju dāvanu - skaistu sudraba kausu.

Latviešu dāmas! Eiropas friziere

KAPSI'S HAIR STYLING

113 MAC PHERSON AV.

Starp Yonge St. un Avenue Rd

Pirmklasīgs darbs pie ilgviļņiem, matu griešanas, krasošanas un skropstu kopšanas. Iepr. pieteikties pa tel. KI 4585

runā vāciski, krieviski un zviedriski

Pieņemam Ziemassvētku pasūtinājumus līdz š. g. 20. dec,

ZIEMASSVĒTKU PUTRAIMU DESĀM. ŠĶIŅĶIEM UN DAŽĀDIEM GAĻAS UN DESU IZSTRĀDĀJUMIEM.

LABĀKĀS KVALITĀTES RAŽOJUMI MĒRENAS CENAS

ZVANĪT OL 2868

PASŪTINĀJUMUS PIEGĀDĀJAM MĀJĀS

CENTRAL MEAT PROCESSING & MARKETING CO

810 BATHURST ST., TORONTO Tel. OL 2868

«1027» Presse

LIELĀKĀ UN LABĀKĀ DZIEDĀTĀJU VIENĪBA KANADĀ

DAINAS KORA KONCERTS HAMILTONĀ

Sestdien, 6. dec., Hamiltonā ciemojās Dainas koris ar daudzām skaistām sava bagatā dziesmu pūra veltēm. Zēl, ka koncerts nevarēja notikt iepriekš paredzētajā konzervatorijas zālē, bet gan nepiemērotajās Armēņu kluba telpās, kas sagādāja vilšanos programmas izpildītājiem un klausītājiem.

Dainas koris savu plašo programmu iesāka ar E. Melngaiļa „Senatne", kurai sekoja P. Barisona „Latvijā". Sākuma nervozitāte, diemžēl, neļāva „Senatnes" burvībai pilnīgi atsēgties. Turpretī P. Barisona „Latvijā" jau izskanēja droši un pārliecinoši. Bagātu krāsu skālu koris parādīja H. Pavasara dziesmas „Bērzi" un J. Vītola „Saules svētku" niansējumos. J. Ciruļa „Maldi" skanēja dzidri un izjusti. Ilgiem aplausiem klausītāji sumināja klātesošo komponistu, ienesot pacilātu noskaņu šinī koncertā. Pirmā daļa noslēdzās ar V. Ozoliņa „Dzērve un ērglis". Šajā dziesmā koris apliecināja savu tehnisko varēšanu, vienlīdz labi nodziedot dziesmas rotaļīgo un vijīgo sākumu, iepretim himniski varenajām beigām, izceļot izveidotu frazējumu, spēku un plašumu.

Programmas otrā daļa veltīta latviešu tautas dziesmu sabalsojumiem. Sākumā divas E. Melngaiļa bieži dzirdētās: „Cekulaina zīle dzied" un „Svešāi zemē". Pirmā likās drusku garlaicīga daudzo pantu dēļ. Kontrastaināks nianses šajā dziesmā nebūtu par launu.

Iepriecināja E. Freimanes maz dzirdētā „Sijā auzas, tautu meita". Biežās tempu maiņas un vieglos rotaļīgos dziedājumus koris veica bez grūtībām, par ko autore - diriģente saņēma ziedu veltes, bet auditorija ar prieku noklausījās dziesmas atkārtojumu.

Efektīgu programmas noslēgumu „Daina" panāca ar A. Ābeles tehniski grūto „Ak tad". Sekoja daudz piedevu, un auditorijā cēlās brāzmaini aplausi.

Dainas koris šobrīd Kanadā ir lielākā un labākā dziedātāju vienība. Triju gadu laikā savas enerģiskās un talantīgās diriģentes Erikas Freimanes vadīts, koris sasniedzis ievērojamu tehnisku gatavību un plašu repertuāru, nostādamies mūsu trimdas koru pirmajās rindās. E. Freimane savu kori vada aizrautīgi, mudinoši, saprotamu, drošu žestu, kam dziedātāji palāvīgi klausa.

Par kora balsu kvalitāti runājot, jāpiezīmē, ka šobrīd labākās vokālās spējas piedēr tenoriem un altiem. Altiem gan derētu izkopt sonorāku tembru, bet tenoriem piano dziedājumos kļūt saulainākiem.

Lai pamati būtu drošāki, zemajiem basiem paligi nepieciešami. Tāpat pirmo soprānu rindās spožākas balsis vēl vairāk izceltu kora mākslinieciskio sniegumu.

Alma Skudra.

GRĀMATU ZIEMEĻBLĀZMA APGĀDS

J. Abucs Box 71, Västerås, Sverige

Kā vienmēr, arī šajos Ziemsvētkos Jūs dāvināsit latviešu grāmatas paši sev, saviem draugiem un tiem, kas trimdas apstākļos nespēj tās nopirkt.

VEROJIET MŪSU 1952. GADA IZDEVUMUS!

10 GRĀMATAS, VISAS STARP LABĀKAJĀM UN VISVAIRĀK NEPIECIEŠAMĀM, KAS ŠAI GADĀ IZNĀKUŠAS!

ZIEMEĻBLĀZMAS APGĀDS — LATVIEŠU GRĀMATU APGĀDS!

JĀNIS MEDENIS **MIĶELNICAS**

Dzejoļu izlase, plašākā, kāda trimdas gados iznākusi, dodot pilnīgu pārskatu par Latvijas valsts laika vislatviskākā dzejnieka sniegumu mūsu dzejai. Jāņa Rudzīša sakārtojums un dzejnieka personības apcere.

Cena $ 3,00

KNUTS LESIŅŠ **LEPNĀS SIRDIS**

Ievērojamā mūsu vidējās paaudzes novelista darbu izlase, kurā ietelp arī viņa vislabākie sacerējumi.

Cena: broš. $ 2,50; iesieta $ 3,00

ARTURS BĒRZIŅŠ **JĀNIS JAUNSUDRABIŅŠ**

Monogrāfija par mūsu prozas meistaru, plašākais darbs par Baltās grāmatas un Aijas autora dzīvi un darbiem, reālākais godinājums, ko rakstnieks saņēma savā 75 gadu jubilejā pagājušā vasarā. Bagātīgi illustrēts.

Cena: broš. $ 3,25, iesieta $ 4,25

JĀNIS VESELIS **TRĪS LAIMES**

Romāns, kas pieskaitāms vislabākajiem latviešu literatūrā, nepieciešams jo sevišķi pašreizējos apstākļos, kad ciņā par savas dvēseles saglabāšanu jāaiziet atpakaļ tālā senatnē un jāvēro seno Saules koka meklētāju darbi un centieni. (352 lpp.)

Cena: broš. $ 3,00, ies. $ 3,70

J. RAINIS **KOPOTU RAKSTU TRIMDAS IZDEVUMS**

Iznākuši pirmie 4 sējumi:

1. Pūt, vējiņi! — 2. Spēlēju dancoju. — 3. Vētras sēja (sējumā ir arī **Tālas noskaņas zilā vakarā,** viens no pašiem galvenajiem **J. Raiņa** dzejoļu krājumiem) — **4. Zelta zirgs**

(Šai gadā izdodamo sējumu greznais izdevums ar N. Strunkes 4-krāsu illustrācijām).

J. Raiņa rakstu trimdas izdevums iznāk K. Dziļlejas redakcijā ar J. Raiņa un Aspazijas fonda atļauju. Ienākumi no šī izdevuma paredzēti latviešu rakstniecības atbalstīšanai. Ar paredzētajiem 20 sējumiem 5 gados šis izdevums veidojas par plašāko trimdā.

Cena: pirmajiem 3 sējumiem à $ 3,00, 4. sēj. $ 3,70. Visi 4 sējumi $ 12,00. Turpinam abonentu pieņemšanu.

J. ŠIRMANIS **KRIKSIS TRIMDĀ**

Pazīstamā jaunatnes rakstnieka Krikša serijas jauns turpinājums, ar ko mūsu jaunatne saņem to, ko tā no grāmatas vēlas: Notikumiem un spriegām situācijām bagāta fabula, trimdas apstākļu tēlojums, labvēlība pret cilvēkiem un dzīvniekiem. Viestarta Aistara illustrācijas. (320 lpp.)

Cena: broš. $ 3,00, ies. $ 3,70

M. GAIDE **TĒVU VALODAS MĀCĪBA**

Latviešu gramatika papildskolām (visu skolas kursu) un pašmācībai. ALA Izglītības nozares un Zviedrijas Latviešu skolu valdes ieteikta mācības grāmata (kartonēta).

Cena $ 2.00

Pārstāvis Kanadā VALTERS ZIEDIŅŠ,

218 Greenwood Ave, Toronto, Ont., tel. GL 8646

K. EZERGAILA KUNGU FRIZĒTAVA

867 DUNDAS ST., W., TORONTO. TEL. EM 4-6954

(Starp Manning un Euclid ielām)

Darba laiks no 9—7 vakarā, pirmdienās slēgts

(Svētku nedēļā pirmdien būs atvērts) (1021)

PAZIŅOJUMS

TLB Sestdienas skolas Eglītes sarīkojums notiks sestdien 1953. g. 3. janvārī, skolas telpās — sv. Andreja baznīcā. Ieeja: bērniem brīva, pieaugušiem pret labprātīgiem ziedojumiem, sākot ar $0.50. Laipni lūdzam tautiešus šo sarīkojumu apmeklēt.

Uzvedīs ritmo — plastikes Irmas Ķeniņas pasaku lugu Bārenītes Ziemassvētki ar dejām un mūziku 3 ainās. Rūķu darbnīcā jautri klaudz darba troksnis, gatavojot Ziemassvētku dāvanu rotaļlietas, bet tām gribas redzēt pasauli, kādēļ tās slepeni atstāj darbnīcu. Tās no šī ceļojuma vīlušās, bet laimīgas, atgriežas darbnīcā atpakaļ, lai vēl laikā paspētu nest Ziemassvētku prieku nabaga bārenītei un citiem bērniem...

Dekorācijas bez atlīdzības gatavot ir atkal uzņēmies skolas draugs dekorātors J. Sukurs. Lietpratēja norādījumus skatuves iekārtošanā sniegs skatuves meistars J. Stabiņš un par apgaismojumu gādās D. Udrovskis. Materiālus un līdzekļus skatuves iekārtošanai ziedojuši skolēnu vecāki. Tā šis ar sirsnību un mīlestību kopīgi darītais darbs ir droša garantija, ka šajā vakarā īsts Ziemassvētku prieks bagātīgi plūdīs mūsu mazo sirsniņās.

TLB Sestdienas sk. padome

JAUNI GŪSTEKŅU NEMIERI KOREJĀ

AN karaspēka vadība Korejā ziņo par jauniem nemieriem komūnistu gūstekņu nometnē. Militārā sardze bija spiesta lietot ieročus. Par nemieru asumu liecina lielais gūstekņu upuru skaits: 82 krituši un 120 ievainotu.

E ieradies Amerikā

ALFREDS APSE

R.R. 2 LAUREL, Ont., tel. Laurel 4, ring 2.

PIEDĀVĀ

LAUKU SAIMNIECĪBAS

bagātā izvēlē „latviešu apriņķi" Orangeville — Shelburne — Grand Valley rajonā. Iemaksas, sākot ar $1.500.00

W. R. GAMBLE

REAL ESTATE, GRAND VALLEY, ONT. (924)